

МЕСЕЧЕН СТАТИСТИЧКИ ИЗВЕШТАЈ





Република Северна
Македонија
Државен завод
за статистика

МЕСЕЧЕН СТАТИСТИЧКИ ИЗВЕШТАЈ

Број 1.2.26.05

2026

Година LXXV

Издавач:
ДРЖАВЕН ЗАВОД ЗА СТАТИСТИКА
ул. "Даме Груев" бр. 4, Скопје

Телефон: +389/02/3295-600
Факс: +389/02/3111-336

веб-страница: <https://www.stat.mk>

Одговара:
д-р Дејан Станков, директор

Материјалот го обединува: Македонка Трајкова

Лектор: м-р Кирил Ангелов

Месечен статистички извештај, LXXV, бр.5, 2026, ISSN 1857-7520

Излегува еднаш месечно

ВЕ МОЛИМЕ, ПРИ КОРИСТЕЊЕТО НА ОВАА ПУБЛИКАЦИЈА ДА ГО НАВЕДЕТЕ ИЗВОРОТ

Страници: 72

СОДРЖИНА

ОПШТИ НАПОМЕНИ	4
МЕТОДОЛОШКИ ОБЈАСНУВАЊА.....	5
ОПШТИ СТОПАНСКИ ИНДЕКСИ	20
ОСНОВНИ ГОДИШНИ ПОДАТОЦИ	21
ОСНОВНИ ТРИМЕСЕЧНИ ПОДАТОЦИ.....	23
ИНДУСТРИЈА	
Индекси на индустриското производство	38
Индекси на залихите на готови производи	40
Индекси на работниците во индустријата	42
Индекси на прометот во индустријата, вкупно	44
Индекси на прометот во индустријата на домашен пазар.....	46
Индекси на прометот во индустријата на странски пазари	48
Производство на основни производи.....	50
ГРАДЕЖНИШТВО	
Извршени градежни работи од страна на деловните субјекти од областа на градежништвото	51
СООБРАЌАЈ	
Поштенски сообраќај	52
ПРОМЕТ	
Салдо на стоквната размена.....	53
Стоквна размена на Република Северна Македонија со странство според економските групации на земјите	54
Промет во трговијата.....	55
Промет во угостителството, туризам и ноќевања	56
ЦЕНИ	
Индекси на цени	57
Индекси на продажните цени на производителите на индустриски производи на домашниот пазар	58
Индекси на продажните цени на производителите на индустриски производи на странски пазари	59
Индекси на продажните цени на производителите на индустриски производи, вкупно	60
Индекси на цените во земјоделството.....	61
Индекси на цените на мало	62
Индекси на цените на мало на стоки и на услуги	63
Цени на мало по градови	65
Индекси на трошоците на животот	66
Верижни индекси	67
ВРАБОТЕНИ И ПЛАТИ	
Вработени и невработени по возрастни групи.....	68
Невработени, 2019-2024	68
Просечна исплатена нето-плата, по вработен	69
ПРИРОДНО ДВИЖЕЊЕ НА НАСЕЛЕНИЕТО	72

ОПШТИ НАПОМЕНИ

Месечниот статистички извештај е едно од најстарите изданија на Државниот завод за статистика во кое се објавуваат податоци за изминатиот месец, како и статистички серии за подолг период.

Следејќи ги барањата на корисниците, како и промените во статистичкиот систем на Република Северна Македонија, Државниот завод за статистика направи проширување на областите и содржините кои се објавуваат.

Податоците во Месечниот статистички извештај претставуваат претходни податоци и според тоа можни се мали грешки и отстапувања што постепено се исправаат во наредните броеви.

Во делот “Методолошки објаснувања” се дадени објаснувања за користената методологија и начинот на прибирање на податоците, што ќе придонесе за поедноставно користење на податоците.

Сите податоци објавени во Месечниот статистички извештај се резултат од работата на официјалните статистички органи и според тоа претставуваат службени податоци.

СИМБОЛИ И КРАТЕНКИ

-	нема појава
...	не се располага со податок
∅	просек
0	податокот е помал од 0.5 од дадената единица мерка
0.0	податокот е помал од 0.05 од дадената единица мерка
1)	ознака за фуснота под табелата
()	непотполн, односно проценет податок
*	коригиран податок
:	заштитен (индивидуален) податок
...*	индексот е над 1000
	опфатено со податокот во правец на стрелката
(CV>=25)	непрецизна оценка, различна од нула

МЕТОДОЛОШКИ ОБЈАСНУВАЊА

БРУТО-ДОМАШЕН ПРОИЗВОД

Пресметките на бруто-домашниот производ на тримесечно ниво, главно, се базираат на краткорочните индикатори што ги произведуваат Државниот завод за статистика и другите релевантни институции.

Податоците за соодветното тримесечје се објавуваат како проценети податоци. При објавувањето на податоците за секое наредно тримесечје од таа година, се објавуваат и ревидирани податоци за претходните тримесечја. При секоја ревизија на годишниот бруто-домашен производ се врши и ревизија на тримесечната серија на бруто-домашниот производ.

Дефиниции

Бруто-домашниот производ по пазарни цени е финален производ на производната активност на резидентните производни единици и е збир на бруто-додадената вредност од одделните институционални сектори или одделни дејности, по основни цени, плус данокот на додадена вредност и царините, минус субвенциите на производи (што не се распределени по дејности).

Бруто-додадената вредност по основни цени претставува основна категорија на бруто-домашниот производ и се дефинира како разлика меѓу бруто-вредноста на производството и меѓуфазната потрошувачка.

Бруто-домашниот производ според расходниот метод ги прикажува финалната употреба, т.е. потрошувачката на финални производи и услуги произведени во домашната економија, бруто-инвестициите и нето-извозот и увозот на стоки и на услуги.

Извори на податоци

За пресметка на бруто-домашниот производ на тримесечно ниво се користат податоци од годишните пресметки на бруто-домашниот производ, Министерството за финансии за соодветното тримесечје, Народната банка, од редовните статистички истражувања во Државниот завод за статистика и дополнителни податоци од соодветни институции.

Метод на пресметка

При пресметките на бруто-домашниот производ по постојани цени се користи методот на двојни индикатори. Стапките на раст на тримесечно ниво, пресметани според производниот метод, се пресметани користејќи ја 2005 година како референтна година. Поради користење на методот на верижење, се појавува неадитивност на податоците.

За пресметка на финалната потрошувачка по тековни цени се користат податоци од Анкетата за потрошувачка на домаќинствата, административни извори на податоци и други релевантни извори.

Пресметката на бруто-инвестициите се базира на методот на стоковни текови во делот за машини и опрема и на податоците од истражувањата во Државниот завод за статистика кои се користат за процена на градежништвото и промена на залихите. Податоците за извозот на стоки и на услуги и за увозот на стоки и на услуги се пресметани врз основа на податоци од Народната банка на Република Северна Македонија.

ИНДУСТРИЈА

Извори и методи на прибирање на податоците

Извори на податоците се резултатите од Месечниот извештај за индустрија, ИНД. 1, за индустриско производство, залихи и работници во индустријата и Месечниот извештај за прометот во индустријата, ИНД. 2.

За прибирање на податоците се користи извештаен метод. Извештајните единици доставуваат Месечен извештај за индустријата и Месечен извештај за прометот во индустријата до надлежниот статистички орган во одреден рок, врз основа на Програмата за статистички истражувања во Република Северна Македонија за определена година.

Извори на податоците се книговодствената и кадровската евиденција, како и документацијата со која располага извештајната единица.

Опфат и единици на набљудување

Единици на набљудување кај Месечниот извештај за индустрија се претпријатијата и деловните единици кои се распределени според Националната класификација на дејностите во областа на индустријата и рударството во секторите: Б - Рударство и вадење на камен, В - Преработувачка индустрија и Г - Снабдување со електрична енергија, гас, пареа и климатизација, додека кај Месечниот извештај за прометот во индустријата, секторот Г - Снабдување со електрична енергија, гас, пареа и климатизација не се опфаќа.

Со Месечниот извештај за индустрија, ИНД. 1 и Месечниот извештај за прометот во индустријата, ИНД. 2 се опфатени и деловните единици што се занимаваат со индустриско производство и остваруваат промет од индустриска дејност, а нивното матично претпријатие не припаѓа во индустријата, туку во шумарството, градежништвото и сл. Претпријатијата што ја вршат индустриската дејност на територијата на две или повеќе општини се делат на толку единици на набљудување колку што има општини на чија територија ја вршат дејноста.

Начин на пресметка

Индексот на индустриското производство на различно ниво на Националната класификација на дејностите (вкупно, по главни индустриски групи, сектори, оддели) се пресметува во два чекора: во првиот чекор, со пондерирање на индивидуалните индекси на количествата на индустриските производи, а во вториот чекор, преку пондерирање со соодветни пондерациски коефициенти за различни нивоа.

Месечните индекси на индустриското производство се пресметуваат со користење на Ласперовата формула и се користат за пресметување на другите индекси.

Пондерите за производите од Номенклатурата на индустриските производи кои се користат за пресметка на индексот на индустриското производство претставуваат додадена вредност за производство на одредени производи. Се пресметуваат врз основа на учеството на производните вредности во Годишниот извештај за индустрија за секоја година и се ревидираат еднаш годишно.

Структурата на индустриските дејности (структурата по оддели) е пресметана врз основа на додадената вредност за секоја година и се ревидира на почетокот на секоја година за пресметка на индексите за тековната година.

Индексите на залихите на готови производи се пресметуваат врз база на обемот на залихи на индустриски производи на последниот ден од извештајниот месец.

Индексите на работниците во индустријата се пресметуваат од податоците за работниците во одделни групи дејности.

Во оваа публикација се прикажани индексите на индустриското производство врз база на 2021 година, со цел да се направи усогласување со Регулацијата за краткорочни деловни статистики 1197/2020 на Европската комисија и нејзините измени и дополнувања, според кои 2021 година е нова базна година за сите земји членки во ЕУ.

Индексите на прометот во индустријата на различно ниво на Националната класификација на дејностите - НКД, рев. 2 (вкупно, по главни индустриски групи, сектори, оддели, групи на производи) се пресметуваат како три типа индекси: индекси на прометот во индустријата, вкупно, индекси на прометот во индустријата на домашниот пазар и индекси на прометот во индустријата на странските пазари. Пондерациските коефициенти за прометот во индустријата, вкупно, се претставени со вредноста на прометот од завршните сметки на претпријатијата за 2021 година, по чиста дејност, агрегирана на ниво на групи производи, т.е. на три цифри од НКД, рев. 2. Пондерациските коефициенти за прометот во индустријата на странските пазари се претставени со вредноста на прометот на претпријатијата остварен од извозот на сопственото производство, по чиста дејност, агрегирана на ниво на групи производи, т.е. на три цифри од НКД, рев. 2, согласно со структурата на вредноста на извозот од „Стоковна размена со странство, 2021“. Пондерациските коефициенти за прометот во индустријата на домашниот пазар се изведуваат како разлика од пондерациските коефициенти за прометот во индустријата, вкупно, и пондерациските коефициенти за прометот во индустријата на странските пазари. Пондерите се менуваат на секои пет години, а како базна година се користи 2021 година.

Применети класификации

При прибирањето на податоците во Месечниот извештај за индустриското производство, залихите и работниците во индустријата и Месечниот извештај за прометот во индустријата и при објавувањето на резултатите, се користи Националната класификација на дејностите (во согласност со одлуката за Националната класификација на дејностите објавена во „Службен весник на Република Македонија“ бр. 147/2008 година) и Националната номенклатура на индустриските производи, 2017, објавена во „Службен весник на Република Македонија“ бр. 136/2018 година).

Препораки

Месечниот извештај за индустрија, ИНД. 1 и Месечниот извештај за прометот во индустријата, ИНД. 2 се базираат на препораките на Евростат во „Методологијата за краткорочни деловни статистики“ од 2021 година и се хармонизирани во согласност со Регулативата 1197/2020 на Европската комисија.

ГРАДЕЖНИШТВО

Извори и методи на прибирање на податоците

Податоците се добиваат од Месечниот статистички извештај за градежништво, Град.21.

Опфат

Со Месечниот статистички извештај за градежништво, Град. 21, се опфаќаат најголемите деловни субјекти во Република Северна Македонија кои се занимаваат со градежна дејност, како и деловните субјекти кои според Националната класификација на дејностите – НКД, рев. 2 не се класифицирани во градежната дејност, но извршуваат работи од поголем градежен обем. Ваквиот опфат покрива 90 % од вкупната вредност на извршените градежни работи во Република Северна Македонија.

Дефиниции

Вредноста на извршените работи претставува вредност на реално извршените градежни работи (без оглед на тоа дали се наплатени или не) од почетокот на годината до крајот на извештајниот месец. Вредноста на извршените работи се добива од месечните извештаи од деловните субјекти, во илјади денари, по тековни цени.

Податокот за бројот на извршените ефективни часови се искажува за сите вработени кои имаат заснован работен однос според кадровската евиденција и ги опфаќа остварените часови на редовна и прекувремена работа, без оглед дали се платени по час, норма или акорд.

Податокот за бројот на вкупно вработените се искажува според состојбата на последниот ден од извештајниот месец, но само за вработените кои имаат заснован работен однос според кадровската евиденција, без оглед дали се наоѓаат на боледување или на годишен одмор. Не се вклучуваат учесниците во стопанството.

Применети класификации

Градежните работи опфатени со Месечниот статистички извештај се во согласност со Номенклатурата за градежни објекти и градежни работи која е изработена врз основа на класификациите на Евростат, и тоа: во делот на градежните објекти е користена Класификацијата на видовите градежни објекти (Classification of Types of Constructions), а во делот на градежните работи е користена Статистичката класификација на производите според активност (Statistical Classification of Products by Activity).

Со ова усогласување на статистичките истражувања е овозможена меѓународна споредливост на податоците.

ТРАНСПОРТ И ДРУГИ КОМУНИКАЦИИ

Извори и методи на прибирање на податоците:

Патнички превоз

Податоците се прибираат со извештаен метод преку тримесечни статистички извештаи од областа на патничкиот превоз, во согласност со Програмата за статистички истражувања на Република Северна Македонија.

Градско-приградски превоз

Податоците се прибираат со извештаен метод преку тримесечни статистички извештаи од областа на градско-приградскиот превоз, во согласност со Програмата за статистички истражувања на Република Северна Македонија.

Железнички превоз

Податоците се прибираат со извештаен метод преку тримесечни статистички извештаи од областа на железничкиот превоз, во согласност со Програмата за статистички истражувања на Република Северна Македонија.

Воздухопловен превоз

Податоците се прибираат со извештаен метод преку тримесечни статистички извештаи од областа на воздухопловниот превоз, во согласност со Програмата за статистички истражувања на Република Северна Македонија.

Поштенски и телекомуникациски сообраќај

Податоците се прибираат со извештаен метод преку редовните месечни статистички извештаи од областа на поштенскиот и телекомуникацискиот сообраќај, во согласност со Програмата за статистички истражувања на Република Северна Македонија.

Од 2003 година, податоците за мобилната телефонија се прибираат преку редовни месечни истражувања на мобилната телефонија, во согласност со Програмата за статистички истражувања во Република Северна Македонија.

Товарен патен превоз

Истражувањето се спроведува според методот на стратифициран намерен примерок, со неделно следење на работата на избраните возила од примерокот.

Опфат

Патнички превоз

Извештајни единици се деловните субјекти кои според Националната класификација на дејностите – НКД, рев. 2 се распределени во секторот Ж, во класата: 49.39

Градско-приградски превоз

Извештајни единици се деловните субјекти кои според Националната класификација на дејностите – НКД, рев. 2 се распределени во секторот Ж, во класата 49.31.

Железнички превоз

Извештајни единици се деловните субјекти кои според Националната класификација на дејностите – НКД, рев. 2 се распределени во секторот Ж, во класите 49.10 и 49.20.

Воздухопловен превоз

Извештајни единици се деловните субјекти кои според Националната класификација на дејностите – НКД, рев. 2 се распределени во секторот Ж, во класите: 51.10 и 51.21.

Поштенски и телекомуникациски сообраќај

Извештајни единици се деловните субјекти кои според Националната класификација на дејностите – НКД, рев. 2 се распределени во секторот Ж и S, во класите: 53.10; 61.10 и 61.20.

Товарен патен превоз

Извештајни единици се патните товарни возила (вклучувајќи ги и влечните) со носивост над 3500 кг во сопственост на правни и физички лица, регистрирани во Министерството за внатрешни работи.

Дефиниции

Патнички превоз

Поминати километри на возилото - се прикажуваат поминатите километри во текот на извештајното тримесечје без оглед на тоа дали возењето било во функција на превоз или не.

Патник е секое лице што набавило возен билет или соодветна возна исправа и влегло во автобус со цел да се превезе до определено место.

Патнички километар е единица мерка што претставува превоз на патник на растојание од еден километар.

Градско-приградски превоз

Превозот на патници се однесува само на превозот што се врши на градските и приградските линии непосредно во градското подрачје (не е опфатен такси-превозот).

Поминати (возни) километри претставува единица мерка со која се изразува движењето на патничкото возило на растојание од еден километар. Во поминатите километри се вклучуваат и километрите кога возилото се движи празно (без патници).

Железнички превоз

Во податоците за превезените патници се опфатени сите патници превезени со железнички коли во националниот и меѓународниот превоз.

Во податоците за превезените стоки се опфатени сите стоки превезени со железнички коли во националниот и меѓународниот превоз.

Натоварените стоки претставуваат стоки натоварени во националниот и меѓународниот превоз.

Истоварените стоки претставуваат стоки истоварени во националниот и меѓународниот превоз.

Патник е секое лице, освен екипажот на колата, што за патување користи железничка кола.

Патнички километар претставува единица мерка за транспорт на еден патник во должина на пругата од еден километар.

Превезени стоки претставува збир на сите стоки што се превезуваат со железнички коли.

Нето-тонски километар претставува единица мерка за транспорт на еден тон стока со железница во должина од еден километар.

Воздухопловен превоз

Во податоците за превезените патници се опфатени сите патници што отпатувале и допатувале со воздухоплов во редовниот и чартер-превозот.

Во податоците за превезените стоки се опфатени сите стоки испратени и пристигнати во редовниот и чартер-превозот.

Поштенски и телекомуникациски сообраќај

Податоците за писмоносните пратки се однесуваат на испратените пратки на обични и препорачани писма, телефонски сметки, поштенски картички, печатени работи, мали пакети, вредносни писма, ЕМС-пратки во националниот и во меѓународниот сообраќај.

Податоците за пакетните пратки се однесуваат на испратените пратки на обични, вредносни, рачни и ЕМС-пакети во националниот и во меѓународниот сообраќај.

Телефонски повици од фиксната мрежа - се опфаќаат сите повици од мрежата на националниот фиксен оператор изразени во 1000 минути, како што се националните повици (направени во рамките на земјата), меѓународните (повици кон други земји), повиците за конекција со интернет (dial-up) и други.

Повици од мобилната мрежа - се опфаќаат сите национални и меѓународни повици од претплатниците на мобилните национални оператори изразени во 1000 минути. Роамингот не е опфатен.

Национални повици од мобилната мрежа - вкупно повици, во 1000 минути, од претплатниците на мобилните национални оператори и направени во рамките на земјата (потекнуваат и завршуваат во Република Северна Македонија).

Товарен патен превоз

Поминати километри на возилото - се прикажуваат поминатите километри на возилото со товар или празно.

Тон стока е основна единица мерка со која се искажува тежината на стоката.

Тон километар е единица мерка што претставува превоз на еден тон стока на растојание од еден километар.

Класификации и стандарди

Основни дефиниции и стандарди

Регулатива 1172/98 за товарниот патен превоз

Класификација на земјите, ISO-3166

Класификација на стоки, NST

Класификација на опасни стоки, ADR

Класификација на карго превоз

Регулатива 91/2003 за железнички превоз

Регулатива 437/2003 за воздухопловен превоз

НАДВОРЕШНА ТРГОВИЈА

Извор

Изворен документ за статистичко следење на извозот и на увозот на стоки е единствениот царински документ чија содржина е прилагодена на неговата повеќестрана намена. Во документот се впишуваат податоци значајни за самата царинска постапка, како и податоци за потребите на статистичката обработка на податоците и за органите и системите на банките.

Содржината, формата и начинот на пополнување на единствениот царински документ се пропишани со Правилник за начинот на пополнување на царинската декларација и кодексот на шифри кои се употребуваат при пополнување на царинската декларација и другите исправи во царинската постапка.

Опфат

Податоците за надворешната трговија со стоки се прибираат и обработуваат според принципот на специјалната трговија (проширена дефиниција) кој се базира на концептот на поминување на стоките на царинската граница.

Извозот, според принципот на специјална трговија, ја опфаќа сета стока извезена во странство и во странските царински складишта и индустриските слободни зони, а што потекнува од домашниот сток промет, просториите за внатрешно облагородување и индустриските слободни зони.

Увозот ги опфаќа сите стоки увезени директно од странство, од царински транзит или од царински складишта и индустриските слободни зони. Ова значи дека во увозот се опфаќа сета стока што е оцаринета и пуштена во внатрешниот сток промет, просториите за внатрешно облагородување и индустриските слободни зони.

Единици на набљудување

Единица на набљудување во статистиката на надворешната трговија е секоја стоковна испорака што се врши во рамките на извозот, односно увозот на стоки којашто мора да биде хомогена од гледна точка на видот на стоката, земјата на потекло, односно намената, начинот на плаќање и моментот на минување на границата.

Територија

Територијата на набљудување во статистиката на надворешната трговија е економската територија која во основа се совпаѓа со царинската (државната) територија, освен кога трговијата се одвива преку царинските слободни зони.

Време на набљудување и обработка

Статистичката обработка на податоците за извозот и за увозот се врши месечно.

Податоците за извозот и за увозот се распоредуваат во месецот во кој е извршена трансакцијата според времето на приемот на образецот за единствен царински документ. Месечните податоци за тековната година се дополнуваат и коригираат тековно, секој месец. Со првата обработка на податоците се опфаќаат околу 98% од вкупните податоци. Податоците што дополнително ќе се опфатат и сите корекции во податоците, се вклучуваат во месецот на набљудување според датумот на приемот на образецот за единствениот царински документ. Поради тоа, податоците во текот на годината се третираат како претходни, сè до публикувањето на дефинитивните податоци.

Применети класификации

Во статистиката на надворешната трговија се применуваат следниве класификации и номенклатури:

- Царинската номенклатура базирана врз Хармонизирианиот систем на шифрени ознаки и називи на стоките
- Стандардна меѓународна трговска класификација (СМТК)
- Класификација на производите по дејности (КПД)
- Класификација на основните економски категории (ОЕК)
- Номенклатура на земји - 3166 ISO алфа - 2 код

Основните принципи, стандарди, дефиниции и процедури за спроведување на статистичкото истражување за надворешната трговија, се базираат врз препораките на Обединетите нации за концептите и дефинициите на статистиката на надворешната трговија (International Trade Statistics: Concepts and definitions United Nations Statistical Papers, 2010, Series M, No.52, Rev 3), врз кои се базира и методологијата за надворешно-трговската размена на статистичката служба на Европската унија (ЕВРОСТАТ).

ВНАТРЕШНА ТРГОВИЈА

Извори и методи на прибирање на податоците

Извори на податоците се резултатите од Месечниот извештај за трговија, ТРГ.1, за остварениот промет, бројот на вработените и бројот на одработените часови.

Истражувањето се спроведува според методот на стратифициран примерок.

Опфат

Извештајни единици се деловните субјекти чија претежна дејност е продажба и поправка на моторни возила и на мотоцикли, трговија на големо и трговија на мало.

Извештајните единици се избрани врз база на примерок, односно во примерокот се опфатени претпријатијата кои се занимаваат со трговија (Сектор Е, оддели 45, 46 и 47, според Националната класификација на дејностите – НКД, рев. 2). Во примерокот се вклучени сите големи и средни претпријатија, а останатите се избрани по случаен избор. Критериуми за избор на примерокот се дејноста и големината на прометот.

Дефиниции

Трговија на големо е набавка на стоки за понатамошна продажба на трговците, преработувачите или големите потрошувачи во земјата или во странство.

Трговија на мало е набавка на стоки за понатамошна продажба на крајните потрошувачи (за лична употреба или за употреба во домаќинствата).

Прометот претставува вкупна фактурирана вредност на извештајната единица во одреден период и ова кореспондира со пазарните продажби на стоки и на услуги кон други субјекти. Прометот ги вклучува сите даноци за стоки и за услуги фактурирани од извештајната единица, со исклучок на данокот на додадена вредност (ДДВ). Прометот ги вклучува и сите други давачки (за транспорт, пакување) и кога се тие прикажани одделно во фактурата. Намалувањето на цените, рабатите и попустите, како и вредноста на вратената стока, мора да се одбијат. Не се земаат предвид намалувањата на цените и попустите, како што се, на пример, на крајот од годината. Во прометот не влегуваат: други оперативни, финансиски и вонредни приходи, како и паричната помош од државната власт или од институции на Европската Унија.

Објавување на податоците

Податоците се објавуваат во форма на индекси и тие се пресметани на база на 2021 година (базна година), а пресметаните индекси не се сезонски прилагодени.

Индексите ги одразуваат краткорочните промени во прометот помеѓу два споредбени периода, тековен месец во споредба со ист месец од претходната година.

Вредносни индекси (индекси во номинален износ) - се зема прометот по постојани цени и влијанието на цените на мало не е отстрането.

Волуменски индекси (индекси во реален износ) - добиени се со дефлатор, со што се отстранува влијанието на цените на мало.

Податоците во трговијата на мало се дадени според следниве групи: Трговија на мало со храна, пијалаци и тутун (47.11, 47.2); Трговија на мало со непрехранбени производи, освен гориво (47.19, 47.4, 47.5, 47.6, 47.7, 47.8, 47.9); Трговија на мало, освен трговија со автомобилски горива (47 без 47.3) и Трговија на мало со автомобилски горива (47.3).

ОТКУП И ПРОДАЖБА

Извори и методи за прибирање на податоците

Податоците за продажбата на земјоделските производи се прибираат со редовните месечни статистички истражувања Откуп на земјоделски производи од индивидуалните земјоделски производители (ТРГ.31) и Продажба на земјоделски производи од сопствено производство на земјоделските претпријатија и земјоделските задруги (ЗЕ.ТРГ.33), при што се следат 140 земјоделски производи.

Опфат

Извештајни единици за наведените статистички истражувања се сите правни и физички лица кои според Националната класификација на дејностите се регистрирани во сектор А, оддел 01, сектор Б, оддел 05, како и претпријатијата кои имаат регистрирано единица во состав во секторите А и Б.

Дефиниции

Откуп на земјоделски производи од индивидуални земјоделски производители е купување, односно преземање земјоделски производи непосредно од индивидуалните земјоделски производители што го вршат претпријатија заради преработка или продажба.

Продажба на земјоделски производи од сопствено производство е екстерна или интерна продажба и испорака на земјоделски производи од сопствено производство на претпријатијата и земјоделските задруги.

Метод на пресметка

Индексите се пресметуваат преку релација на месечните вредности на ниво на производи, групи и вкупно, во тековната и во базната година.

Применети класификации

Податоците се искажуваат според Националната класификација на дејностите – НКД, рев. 2, а производите се делумно приспособени кон Класификацијата на производи по дејности (КПД 2008).

УГОСТИТЕЛСТВО

Извори и методи на прибирање на податоците

Податоците се прибираат според извештаен метод преку редовните тримесечни статистички извештаи од извештајните единици чија основна дејност е угостителството и од други деловни субјекти кои во својот состав имаат единици што вршат угостителски услуги.

Опфат

Извештајни единици се деловните субјекти што според Националната класификација на дејностите – НКД, рев. 2 се распределени во Секторот 3 во одделите 55 Објекти за сместување и 56 Дејности за подготовка на оброци и служење на храна, како и деловните субјекти што во својот состав имаат деловна единица чија дејност припаѓа на овие оддели.

Дефиниции

Вредноста на прометот во угостителството претставува вредност на извршените услуги за сместување, исхрана, точење пијалаци, како и други стоковни и нестоковни услуги (продажба на тутун, сувенири, превоз на гости и багаж, ПТТ-услуги и слично). Вредноста на прометот е искажана во тековни цени со вклучен ДДВ.

Податоците за прометот по месеци се проценени добиени врз база на анализите за вообичаените месечни сезонски варијации и оценката на трендот на прометот. Овие проценени, по истекот на тримесечјето, се коригираат врз основа на резултатите од тримесечните извештаи.

ТУРИЗАМ

Податоците се прибираат според извештаен метод преку редовните месечни статистички извештаи што ги доставуваат сите угостителски и други деловни субјекти кои се занимаваат со сместување туристи (хотели, пансиони, мотели, одморалишта, кампови и сл.).

Опфат

Извештајни единици се деловните субјекти што според Националната класификација на дејностите – НКД, рев. 2 се распределени во Секторот 3 во одделот 55 Објекти за сместување, како и деловните субјекти што во својот состав имаат деловна единица чија дејност припаѓа на овој оддел.

Извесен број туристи и нивните ноќевања остануваат неопфатени поради непријавувањето на гостите, претежно туристи во приватни соби, куќи за одмор и рекреација и оние туристи што престојувале кај роднини или пријатели.

Дефиниции

Турист е секое лице што престојува привремено во некое место надвор од своето постојано живеалиште и таму преноќува барем една ноќ во угостителски или некој друг објект за сместување.

Домашен турист е лице со постојано живеалиште во Република Северна Македонија што престојува привремено во друго место надвор од своето постојано живеалиште и преноќува најмалку една ноќ во угостителски или други објекти за сместување туристи.

Странски турист е лице со постојано живеалиште надвор од Република Северна Македонија што привремено престојува во Република Северна Македонија и преноќува најмалку една ноќ во угостителски или други објекти за сместување туристи.

Постоечките дефиниции се усогласени со Регулативата (ЕУ) бр.692/2011.

ПРОДАЖНИ ЦЕНИ НА ПРОИЗВОДИТЕЛИТЕ НА ИНДУСТРИСКИ ПРОИЗВОДИ

Цели

Индексите на продажните цени на производителите на индустриски производи, вкупно, ги мерат промените на нивото на продажните цени на производителите на индустриски производи/услуги што се произведуваат во Северна Македонија и се продаваат од производителите на домашниот пазар и на странските пазари. Индексот на продажните цени на производителите на индустриски производи, вкупно, е составен од две компоненти: индексите на продажните цени на производителите на индустриски производи на домашниот пазар и индексите на продажните цени на производителите на индустриски производи на странските пазари.

Индексите на продажните цени на производителите на индустриски производи на домашниот пазар ги мерат промените на нивото на цените на производителите на индустриски производи/услуги што се произведуваат во Северна Македонија и се продаваат на домашниот пазар.

Индексите на продажните цени на производителите на индустриски производи/услуги на странските пазари ги мерат промените на нивото на цените на производителите на индустриски производи што се произведуваат во Северна Македонија и се продаваат на странските пазари.

Дефиниција

Продажната цена на производителите на индустриски производи/услуги продадени на домашниот пазар е цената според која производителот им ги продава своите производи/услуги на редовните купувачи на домашниот пазар, во најголеми количества натоварени франко во вагон (камион), во местото на производителот. Во оваа цена влегува регресот ако продавачот, според прописите, го остварува, а од цената се одбива трговскиот рабат и попустот што продавачот му го одобрува на купувачот. Во цената не се пресметани акциза и ДДВ.

Продажната цена на производителите на индустриски производи/услуги продадени на странските пазари е цената според која производителот им ги продава своите производи/услуги на редовните купувачи на странските пазари, во најголеми количества со клаузула FOB (free on board), што подразбира дека трошоците за транспорт и осигурување до македонската граница се вклучени во цената. Од оваа цена се одбива трговскиот рабат и попустот што продавачот му го одобрува на купувачот. Во цената не треба да се пресмета ДДВ.

Просечната месечна продажна цена на еден производ/услуга се пресметува кога вкупната месечна продажна вредност (земајќи ги предвид претходните дефиниции) од тој производ/услуга ќе се подели со вкупното продадено количество од истиот производ/услуга во тој месец.

Начин на пресметка

Индексите на продажните цени на производителите на индустриски производи, вкупно, се пресметуваат како пондериран просек од индексите на продажните цени на производителите на индустриски производи на домашниот пазар и од индексите на продажните цени на производителите на индустриски производи на странските пазари.

Месечните индекси на продажните цени на производителите на индустриски производи и на домашниот пазар и на странските пазари се пресметуваат со користење на Ласперовата формула.

$$I_{t/o} = \frac{\sum_{i=1}^n \frac{P_{ti}}{P_{oi}} * W_{oi}}{\sum_{i=1}^n W_{oi}}$$

$I_{(t/o)}$	- индекс
$P_{(ti)}$	- цена на производот "i" во тековниот месец
$P_{(oi)}$	- цена на производот "i" во базниот период
$W_{(oi)}$	- пондер на производот "i" во базниот период
n	- број на производи

За пондерирање се користи реализираната вредност на домашниот пазар, односно на странските пазари, за секој производ кај секоја извештајна единица. Пондерите се менуваат секоја петта година.

ЦЕНИ НА ИНПУТОТ И НА АУТПУТОТ ВО ЗЕМЈОДЕЛСТВОТО И ЦЕНИ НА УГОСТИТЕЛСКИТЕ УСЛУГИ

Извори и методи за прибирање на податоците

Извори за цените на инпутот и на аутпутот се месечните извештаи кои се прибираат од деловните субјекти од областа на трговијата на големо, земјоделските претпријатија и земјоделските задруги кои продаваат средства за тековна потрошувачка во земјоделството и производи од земјоделското производство продадени надвор од Секторот.

Цените на угостителските услуги го мерат нивото на цените на мало остварени во угостителските објекти (хотели, мотели и ресторани).

Цените на угостителските услуги се снимаат со образецот Ц.31 во избрани угостителски објекти, хотели со ресторани, мотели со ресторани и ресторани, во периодот од 18 до 20 во месецот. Цените се снимаат од листата на јадења според кои се продаваат на денот на снимањето на цените. Единиците мерки по кои се снимаат цените се наведени на образецот и се вообичаени за одредените производи и услуги.

Опфат

Цените на инпутот во земјоделството се следат месечно за производите кои деловните субјекти им ги продаваат на непосредните земјоделски производители за тековните потреби во земјоделското производство.

Цените на аутпутот во земјоделството се следат месечно за земјоделските производи кои деловните субјекти ги откупуваат од индивидуалните земјоделски производители, како и продажбата на земјоделските производи од сопствено производство на земјоделските претпријатија.

Цените на угостителските услуги се следат еднаш месечно во 27 избрани угостителски објекти за 65 угостителски услуги во 8 градови во Република Северна Македонија.

Дефиниции

Инпутот во земјоделството ги опфаќа средствата, услугите и инвестициите кои земјоделските производители ги вложиле тековно за непречено одвивање на земјоделското производство. Аутпутот во земјоделството го опфаќа производството од земјоделскиот сектор, откупено или продадено надвор од Секторот.

Цени на инпутот се цени кои земјоделските производители ги платиле за купување на потребните средства и извршените услуги, направените инвестиции кои им биле неопходни за непречено одвивање на земјоделското производство. Во цената не е вклучен данокот на додадената вредност (ДДВ). Цени на аутпутот се цени по кои од земјоделските производители се откупуваат земјоделските производи што ги произвеле или се продаваат од сопствено производство на земјоделските претпријатија. Во цената не е вклучен данокот на додадена вредност (ДДВ).

Цените на угостителските услуги се оние цени по кои угостителските објекти им ги продаваат на гостите своите услуги за храна, пијалаци и сместување. Во цените е вклучен и ДДВ.

Начин на пресметка

Индексите на цените на инпутот и на аутпутот во земјоделството се пресметуваат со пондерирање на индексите на цените, врз основа на учеството на просечната вредност (2018 – 2020) на набавените производи по набавни цени (инпут) и просечната производна вредност (2018 – 2020) по тековни цени (аутпут).

Со оглед на сезонскиот карактер на земјоделското производство, особено во делот зеленчук и овошје, при пресметката на индексите на цените се користат варијабилни месечни пондери. Пондерите се пресметани врз база на учеството на одредени производи во месеците во текот на годината.

Индексите на цените на угостителските услуги се пресметуваат преку пондерирање на индексите на цените со структурата на вредностите на услугите реализирани во угостителските објекти.

Индексите се пресметуваат со користење на Ласперовата формула:

$$I_{t/o} = \frac{\sum_{i=1}^n \frac{P_{ti}}{P_{oi}} * W_{oi}}{\sum_{i=1}^n W_{oi}}$$

$I_{(t/o)}$	- индекс
$P_{(ti)}$	- цена на производот/услугата "i" во тековниот месец
$P_{(oi)}$	- цена на производот/услугата "i" во базниот период
$W_{(oi)}$	- пондер на производот/услугата "i" во базниот период
n	- број на производи/услуги

Применети класификации

Кај аутпут индексите на цените, прибирањето и пресметките на индексот се вршат според Националната номенклатура на земјоделски производи и услуги.

ТРОШОЦИ ВО ГРАДЕЖНИШТВОТО ЗА НОВИ ОБЈЕКТИ ЗА ИНДИВИДУАЛНО ДОМУВАЊЕ

Индексот на трошоците во градежништвото за нови објекти за индивидуално домување се пресметува како пондериран просек од индексот на трошоците за материјали и индексот на трошоците за вработените:

$$I_{(cc)t/o} = I_{(mc)t/o} * W_{o1} + I_{(lc)t/o} * W_{o2}$$

- $I_{(cc)t/o}$ - Индекс на трошоците во градежништвото за нови објекти за индивидуално домување
- $I_{(mc)t/o}$ - Индекс на трошоците за материјали
- $I_{(lc)t/o}$ - Индекс на трошоците за вработени
- $W_{o1/2}$ - Пондери
- $W_{o1} + W_{o2} = 1$

За пресметка на индексот на трошоците за материјали се користат податоците за продажните цени на производителите на индустриски производи на домашниот пазар кои припаѓаат на класите:

08.11; 08.12; 16.10; 16.23; 20.16; 20.30; 20.52; 20.59; 22.21; 23.12; 23.20; 23.32; 23.51; 23.61; 23.62; 23.63; 23.64; 23.69; 23.70; 24.20; 24.34; 25.11; 25.93; 27.32.

Индексот на трошоците за материјали се пресметува врз основа на Ласперовата формула:

$$I_{(mc)t/o} = \frac{\sum_{i=1}^n \frac{P_{ti}}{P_{oi}} * W_{oi}}{\sum_{i=1}^n W_{oi}}$$

- $I_{(mc)t/o}$ - Индекс на трошоците за материјали
- P_{ti} - Цена на градежниот материјал "i" во тековниот период
- P_{oi} - Цена на градежниот материјал "i" во базниот период
- W_{oi} - Пондер
- t - Тековен период
- 0 - Базен период

Индексот на трошоците за вработените се пресметува од податоците за исплатените бруто-плати по вработен во секторот Градежништво, оддел 41 - Изградба на згради, од Националната класификација на дејностите – НКД, рев. 2.

$$I_{(lc)t/o} = \frac{S_t}{S_0} * 100$$

- $I_{(lc)t/o}$ - Индекс на трошоците за вработените
- S_{ti} - Просечна исплатена бруто-плата по вработен во тековниот период
- S_{oi} - Просечна исплатена бруто-плата по вработен во базниот период
- t - Тековен период
- 0 - Базен период

ЦЕНИ НА МАЛО И ТРОШОЦИ НА ЖИВОТОТ

Податоците за цените на мало на артиклите и услугите претставуваат резултат на редовните снимања на цените со кои се следат цените на земјоделските и индустриските производи на мало, како и цените на услугите. Снимањето на цените се спроведува во 8 градови во земјата. Индустриските производи и услугите се снимаат еднаш месечно, додека земјоделските производи се снимаат 2 пати месечно (во првата и во третата недела во месецот).

Почнувајќи од јануари 2006 година, цените на нафтените деривати се следат од 26-ти во претходниот месец до 25-ти во тековниот месец, со цел да бидат опфатени повеќекратните промени на цените во текот на еден месец.

Просечните месечни цени на производите и услугите се добиваат со пондерирана аритметичка средина, со тоа што просечните цени од одделни градови се пондерираат со продадените количества на соодветните артикли во тие градови.

Почнувајќи од јануари 2012 година, просечните цени по градови се пресметуваат со геометриска средина. Просечните цени на земјоделските производи се пресметуваат како просек од двете снимања.

Просечните годишни цени се добиваат со непондериран просек (аритметичка средина) на цените за 12 месеци.

Опфат

Во 2012 година, цените во прометот на мало се следат во 8 градови во Република Северна Македонија за 48 земјоделски производи, 147 индустриско-прехранбени, 259 индустриско-непрехранбени производи и 149 видови услуги.

При изборот на производите за следење на цените се земаат предвид само оние производи што имаат значително учество во прометот на мало.

Дефиниции

Под цени на мало се подразбираат цените по кои трговијата на мало, индивидуалните производители и вршителите на услугите им ги продаваат производите и услугите на крајните потрошувачи. Во цените е вклучен и ДДВ.

Индекси на цени

Врз основа на просечните месечни цени на мало, нивната динамика, како и структурата на личната потрошувачка, се пресметуваат индексите на цените на мало и индексите на трошоците на животот.

Индексите се пресметуваат по следната формула

$$I_{t/o} = \frac{\sum_{i=1}^n \frac{P_{ti}}{P_{oi}} * W_{oi}}{\sum_{i=1}^n W_{oi}}$$

$I_{(t/o)}$	- индекс
$P_{(ti)}$	- цена на производот/услугата "i" во тековниот месец
$P_{(oi)}$	- цена на производот/услугата "i" во базниот период
$W_{(oi)}$	- пондер на производот/услугата "i" во базниот период
n	- број на производи/услуги

Индексот на трошоците на животот се пресметува врз база на посебно групирана листа на производи и услуги од личната потрошувачка на домаќинствата и просечните месечни цени на мало на тие производи и услуги, односно нивните индивидуални индекси на цени, пондерирани со структурата од личната потрошувачка.

При пресметката на индексите на трошоците на животот, покрај Националната класификација, се применува и COICOP (Classification of individual consumption by purpose) како меѓународен стандард, односно Класификацијата на личната потрошувачка по намена. Оваа Класификација ја користат членките на Европската Унија за пресметка на хармонизираниот индекс на трошоците на животот кој се користи како индикатор за инфлацијата.

АНКЕТА ЗА РАБОТНАТА СИЛА

Извори и опфат на Анкетата

Анкетата за работната сила е сеопфатно истражување на економската активност на населението и неговите демографски, образовни и други карактеристики во меѓупописниот период.

Анкетата се спроведува на целата територија на Република Северна Македонија врз база на примерок од 13 250 домаќинства (7 200 домаќинства до 2003 година). До 2003 година Анкетата се спроведуваше годишно, а од 2004 година се спроведува континуирано, неделно, во текот на целата година, а обработката на податоците се врши квартално и годишно.

Единици на набљудување се: домаќинствата и лицата на возраст од 15 до 89 години.

Почитувањето на меѓународните препораки (Меѓународната организација на трудот – ILO и препораките на Европското статистичко биро – Евростат) овозможува меѓународна споредливост на податоците, но значи и примена на дефиниции за основните категории на пазарот на трудот различни од оние што ги уредува националното законодавство во областа на трудот.

При утврдувањето на конечната концепција на Анкетата за работната сила, почитувани се и специфичностите на Република Северна Македонија во оваа област.

Дефиниции

Работоспособното население го составуваат сите лица на возраст од 15 до 89 години.

Економски активното население го сочинуваат вработените и невработените (работна сила).

Вработени лица се:

- лица на возраст од 15-89 години кои работеле во текот на референтната недела, дури и за само еден час, за плата, профит или семејна добивка и

- лица кои не работеле, а имале работа или бизнис од кој биле привремено отсутни во текот на референтната недела, доколку причината за отсуството е една од следниве: боледување, празник, годишен одмор, породилно или родителско отсуство, некој спор, образование и обука и други причини.

Невработени лица се лица на возраст од 15-74 години кои:

- не биле вработени во текот на референтната недела но се достапни за работа;

- активно барале работа 4 недели пред референтната недела, или

- нашле работа и чекаат за да започнат во следните 3 месеци.

Неактивно население (лица надвор од работната сила):

- лица кои не се класифицирани ниту како вработени, ниту како невработени (ученици, домаќинки и пензионери).

Главни показатели за следење на промените кај работната сила се:

- стапката на активност како учество на работната сила во вкупното население на возраст од 15 години и повеќе;

- стапката на вработеност како учество на бројот на вработените во вкупното население на возраст од 15 години и повеќе;

- стапката на невработеност како учество на бројот на невработените во вкупната работна сила.

Извештаен период на кој се однесуваат прашањата во Анкетата е неделата која ѝ претходи на неделата на анкетирањето.

ПЛАТИ И ВРАБОТЕНОСТ

Извори и опфат на истражувањето Труд.1

Месечното статистичко истражување Труд.1 ги следи просечните исплатени бруто и нето-плати по вработен преку преземање податоци од административен извор (УЈП) за деловните субјекти, со месечна периодика. Извор на податоците се извештајните единици што се во приватна и друга (општествена, државна, задружна и мешовита) сопственост со различни дејности. Со истражувањето не се опфатени македонските претставништва во странство, лицата што вршат дејност/професија самостојно и лицата што работат кај нив и индивидуалните земјоделци.

Месечното статистичко истражување се базира на примерок од извештајни единици кој е намерно избран, почитувајќи го критериумот на минимум застапеност од 70 % од вработените во секој оддел од Националната класификација на дејностите – НКД, рев. 2. Административните податоци што се преземаат од УЈП ги прикажуваат податоците за вкупно исплатените бруто- и нето-плати по вработен во тој месец.

Дефиниции

Вкупно исплатените бруто-плати опфаќаат: исплатени нето-плати за извештајниот месец, платен персонален данок и платени придонеси за: пензиско и инвалидско осигурување, за здравствено осигурување, за вработување, за професионално заболување.

Вкупно исплатените нето-плати опфаќаат: исплатени нето-плати за извештајниот месец за работа со полно работно време, пократко од полното и подолго од полното работно време (прекувремена работа), надоместоци на нето-платата од средствата на деловниот субјект за годишен одмор, државни празници, платено отсуство до седум дена, платено отсуство за стручно образование, за боледување до 30 дена и сл., надоместоци на нето-платата на товар на деловните субјекти за времето поминато на вежба по покана на надлежен државен орган, цивилна заштита и сл., надоместоци за нето-плата за поранешни месеци исплатени целосно во текот на извештајниот месец (заостанати исплати), исплатени нето-плати по периодична пресметка и завршна сметка и врз основа на распределба на добивка, без оглед на тоа на кој период се однесуваат.

Со истражувањето се опфатени сите вработени што засновале работен однос (на определено или на неопределено време), како и дали работат со полно, пократко од полното работно време или подолго од полното работно време во деловните субјекти од сите облици на сопственост и органите на државната власт, органите на локалната самоуправа, политичките партии, општествените организации и здруженија во Република Северна Македонија.

Во истражувањето не се опфаќаат: вработените во македонските претставништва во странство, лицата што самостојно вршат дејност/професија и лицата што работат кај нив и индивидуалните земјоделци.

Методи на пресметка и индекси

Просечните исплатени бруто и нето-плати по вработен се пресметуваат како однос помеѓу вкупните бруто- и нето-плати со вкупниот број вработени што зеле плата.

Номиналните индекси на исплатените бруто-плати се пресметани од апсолутните податоци за просечните бруто-плати, додека реалните индекси на бруто-платите се резултат на односите на номиналните индекси и индексите на трошоците на животот.

Номиналните индекси на исплатените нето-плати се пресметани од апсолутните податоци за просечните нето-плати, додека реалните индекси на нето-платите се резултат на односите на номиналните индекси и индексите на трошоците на животот.

ПРИРОДНО ДВИЖЕЊЕ НА НАСЕЛЕНИЕТО

Податоците за родените, за умрените и за склучените бракови се преземаат од матичната евиденција на Управата за водење на матични книги, а податоците за разведените бракови од евиденциите на надлежните судови.

Статистиката на родените ги опфаќа случаите на живородени и мртвородени деца.

Статистиката на умрените ги опфаќа сите смртни случаи.

Статистиката на склучени бракови ги опфаќа браковите што се склучени во согласност со законски предвидениот начин.

Статистиката на разведени бракови ги опфаќа браковите кои се разведени со пресуда на надлежен суд.

Податоците се прибираат месечно и објавуваат како месечни и квартални претходни податоци, во тековната година, а како дефинитивни годишно.

Согледувајќи ја потребата од прикажување на што пореална слика за демографските појави во Република Северна Македонија, приспособување и примена на регулативите на Европската Унија, започнувајќи од 2004 година, Државниот завод за статистика спроведе измени во методологијата на прикажувањето на податоците од виталната статистика. Во бројот на родените деца, умрените лица, склучените и разведените бракови се прикажани само настаните случени во Република Северна Македонија. Врз основа на ваквата методологија, се пресметуваат и сите индикатори поврзани со виталните настани.

Дефиниции на клучните индикатори

Живородено дете е секое дете кое по раѓањето покажува знаци на живот (дишење, односно отчукување на срцето), без оглед на тоа колку време живеело по раѓањето. Ако детето набрзо по раѓањето умре, најнапред се регистрира како живородено, а потоа како умрено доенче.

Мртвородено дете е она дете што е родено, односно извадено од телото на мајката без никакви знаци на живот, а мајката го носела 28 и повеќе недели.

Умрено лице е секое живородено лице кај кое настапил траен престанок на сите витални функции.

Умрени доенчиња се децата што умреле пред да ја навршат првата година од животот.

Природен прираст на населението е разлика помеѓу бројот на живородените деца и бројот на умрените лица за определен временски период. Природниот прираст може да биде позитивен, во случај кога бројот на живородените деца е поголем од бројот на умрените лица, односно негативен, во случај кога бројот на живородените деца е помал од бројот на умрените лица.

Стапка на наталитет - претставува однос меѓу бројот на живородените деца и просечниот број на населението на средината на годината (30.06) за која се пресметува, на 1000 жители.

Стапката на морталитет претставува сооднос на бројот на умрените и просечниот број на населението на средината на годината, на 1000 жители, што значи стапката покажува колку лица просечно се умрени на 1000 население.

Стапка на природниот прираст ја покажува разликата помеѓу бројот на живородените деца и бројот на умрените лица, во однос на просечниот број на населението на средината на годината (30.06) за која се пресметува, на 1000 жители.

Стапката на смртноста кај доенчињата претставува сооднос на бројот на умрените доенчиња во текот на целата година и бројот на живородените деца во истата година, пресметана на 1000 живородени деца.

Стапката на мртвородени се дефинира како однос помеѓу бројот на мртвородени деца на 1000 живородени деца во тековната година.

Виталниот индекс е релативен показател (%) кој претставува однос помеѓу бројот на живородените деца и бројот на умрените лица во тековната година за која се пресметува по 100.

Стапката на диворцијалитет претставува однос меѓу бројот на разведените бракови во текот на една година и број на населението на средина (на 30.06.) за истата година, пресметана на 1000 жители и покажува колку разведени бракови просечно се случени на 1000 население.

Разведени бракови на 1000 склучени бракови претставува сооднос меѓу бројот на разведените бракови во текот на една година и број на склучените бракови за истата година и покажува колку разведени бракови се случени на 1000 склучени бракови.

ОПШТИ СТОПАНСКИ ИНДЕКСИ

	III 2026	I-III 2026	Месечен индекс $\bar{\phi}$ 2025=100													
	III 2025	I-III 2025	2025										2026			
			III	IV	V	VI	VII	VIII	IX	X	XI	XII	I	II	III	
Индустрија																
Производство	103	98	105	97	102	100	106	87	103	112	103	100	81	95	108	
Залихи	87	87	108	108	97	96	98	93	99	96	95	94	93	94	94	
Промет	101	98	107	98	104	105	105	83	107	106	100	97	83	99	107	
Градежништво																
Ефективни часови	90	88	95	101	97	96	104	104	106	109	105	103	92	82	86	
Вредност на извршени градежни работи	113	106	74	67	77	103	96	101	117	132	116	201	48	67	84	
Надворешна трговија - вредносни индекси¹⁾																
Извоз	113	115	100	100	111	106	103	88	109	112	106	95	83	114	113	
Увоз	103	112	93	98	101	104	107	94	103	115	101	109	86	118	96	
Внатрешна трговија (вредност на прометот)²⁾																
Моторни возила	96 ¹⁾	96 ¹⁾	105 ¹⁾	111 ¹⁾	115 ¹⁾	98 ¹⁾	107 ¹⁾	96 ¹⁾	91 ¹⁾	103 ¹⁾	99 ¹⁾	151 ¹⁾	66 ¹⁾	87 ¹⁾	97 ¹⁾	
Трговија на големо	80 ¹⁾	80 ¹⁾	96 ¹⁾	101 ¹⁾	99 ¹⁾	98 ¹⁾	106 ¹⁾	100 ¹⁾	100 ¹⁾	101 ¹⁾	91 ¹⁾	132 ¹⁾	85 ¹⁾	63 ¹⁾	76 ¹⁾	
Трговија на мало ³⁾	111 ¹⁾	108 ¹⁾	93 ¹⁾	96 ¹⁾	98 ¹⁾	106 ¹⁾	108 ¹⁾	109 ¹⁾	101 ¹⁾	106 ¹⁾	109 ¹⁾	115 ¹⁾	98 ¹⁾	94 ¹⁾	102 ¹⁾	
Угостителство	110	110	(78)	(79)	(98)	(111)	(129)	(143)	(113)	(101)	(95)	(104)	(83)	(81)	(86)	
Туризам																
Број на туристи	104	105	68	92	124	120	200	215	127	104	74	57	48	44	66	
Број на ноќевања	102	100	48	63	84	88	280	308	96	74	53	41	38	34	48	
Продажни цени на производителите на индустриски производи²⁾																
Вкупно	104	104	122	122	122	123	122	122	123	123	124	124	126	127	127	
Домашен пазар	105	105	132	133	134	134	134	134	136	135	136	136	137	138	138	
Странски пазари	104	104	118	117	118	118	117	117	117	118	119	119	121	122	123	
Индекси на цени на мало	103	102	98	99	101	100	101	102	101	101	101	102	100	99	100	
Индустриски производи	105	103	100	100	100	100	100	100	100	100	101	101	101	102	103	
Земјоделски производи	106	104	98	100	100	97	94	100	107	103	105	102	100	101	101	
Услуги	101	100	96	98	101	99	103	104	101	102	101	104	98	96	96	
Цени на угостителски услуги	102	103	99	100	100	100	101	101	101	101	101	101	101	102	102	
Аутпут цени во земјоделството⁴⁾	123	...	193	157	120	129	163	128	124	128	133	123	163	281	238	
Инпут цени во земјоделството⁴⁾	105	...	144	143	143	144	146	144	144	144	145	142	141	144	152	
Трошоци на животот	105	104	99	99	100	100	101	101	101	101	102	102	101	101	102	
Просечна исплатена нето-плата по вработен																
Номинална	108	108	99	101	101	101	100	100	101	102	102	104	103	102	107	
Реална	103	104	102	103	102	100	99	99	99	101	100	102	102	101	105	

¹⁾ Претходни податоци

²⁾ Индексите се на база 2021 година

³⁾ Реален индекс добиен со дефлатор пресметан преку индексот на цените на мало, со што е отстрането влијанието на цените

⁴⁾ Индексите се на база 2025 година

ОСНОВНИ ГОДИШНИ ПОДАТОЦИ, 2020-2025

	2020	2021 ⁵⁾	2022 ⁵⁾	2023	2024	2025
	НАСЕЛЕНИЕ					
Природен прираст на населението, во илјади	-6.7	-9.9	-4.4	-3.5	-4.1	-
Стапка на природен прираст	-3.2	-5.4	-2.4	-1.9	-2.3	-
Живородени (на 1000 жители)	9.2	10.2	9.9	9.2	8.8	-
Умрени (на 1000 жители)	12.4	15.5	12.3	11.0	11.1	-
Умрени доенчиња (на 1000 живородени)	5.7	4.6	3.2	1.8	2.9	-
Склучени бракови (на 1000 жители)	5.0	7.3	7.0	6.9	6.1	-
	ОБРАЗОВАНИЕ					
Лица што се стекнале со:						
Основно образование ¹⁾	19 468*	19 425	19 245	19 000	19 447	19 960
Средно образование ¹⁾	16 380	19 603	19 513	19 017	18 250	18 067
Високо образование						
додипломски студии - прв циклус	6 907	7 753	7 483	7 422	7 021	7 612
последипломски студии - втор циклус	1 758	1 976	1 883	1 828	1 846	1 855
последипломски студии - трет циклус	174	201	197	174	215	245
	РАБОТНА СИЛА⁶⁾					
	Население на возраст од 15 години и повеќе според економската активност					
Вкупно	1 685 589	1 468 734	1 464 493	1 515 107	1 515 306	1 517 408
Вработени	794 909	693 494	692 034	688 296	694 506	704 617
Невработени	155 949	126 398	116 045	103 351	98 273	91 782
Неактивни лица	734 731	648 842	656 415	723 459	722 527	721 010
	КОРИСНИЦИ НА ПЕНЗИЈА²⁾³⁾					
Вкупно	326 295	328 570	335 743	337 814	343 048	348 795
Старосна	218 815	222 123	231 066	235 957	242 998	250 278
Инвалидска	32 169	30 000	28 485	26 814	25 445	23 998
Семејна	74 141	75 412	75 265	74 206	73 839	73 817
Воена	1 080	961	867	790	729	673
Земјоделска	90	74	60	47	37	29
	БРУТО-ДОМАШЕН ПРОИЗВОД					
	(стапки на реален раст освен ако не е назначено поинаку)					
БДП во тековни цени (во милиони денари)	669 280	729 445	816 084	902 905	964 087 ⁴⁾	1 043 881 ⁵⁾
БДП според ПКМ, во милиони (ЕУ27_2020)	23 668	25 949	27 635 ⁴⁾	28 920	30 864 ⁴⁾	-
БДП по жител според ПКМ (ЕУ27_2020)	12 800	14 100	15 100 ⁴⁾	15 800	16 900 ⁴⁾	-
Бруто-домашен производ	-4.7	4.5	2.8	2.6	3.0 ⁴⁾	3.5 ⁵⁾
БДП дефлатор	1.4	4.3	8.9	7.9	3.7 ⁴⁾	4.6 ⁵⁾
Финална потрошувачка на домаќинствата, вклучувајќи НПИСД	-3.6	8.6	5.5	1.2 ⁴⁾	1.2 ⁴⁾	2.1 ⁵⁾
Финална јавна потрошувачка	9.8	0.9	-4.3	-1.1	0.4 ⁴⁾	5.3 ⁵⁾
Бруто инвестиции	-15.1	2.9	11.9	-16.0	10.4 ⁴⁾	8.0 ⁵⁾
Извоз на стоки и на услуги	-10.9	14.3	10.6	-3.0	-4.0 ⁴⁾	6.1 ⁵⁾
Увоз на стоки и на услуги	-10.9	14.8	13.6	-10.2	-1.4 ⁴⁾	6.7 ⁵⁾

¹⁾ Учениците од специјалните училишта, училиштата за образование на возрасни како и од верските училишта се прикажани кај соодветниот степен на образование

²⁾ Извор: Фонд за пензиско и инвалидско осигурување

³⁾ Во 2011 година за првпат има појава на воени и земјоделски пензии поради новиот воспоставен систем на обработка на податоците во Фондот за пензиско и инвалидско осигурување на Република Северна Македонија

⁴⁾ Претходни податоци

⁵⁾ Проценети податоци

⁶⁾ При обработка на податоците за 2021 и 2022 користени се прогнозите на население од Попис 2021.

ОСНОВНИ ГОДИШНИ ПОДАТОЦИ, 2020 - 2025 (продолжение)

	2020	2021 ⁵⁾	2022 ⁵⁾	2023	2024	2025
Индустрија						
Индекси на физичкиот обем	101.8	103.3	103.1	103.7	100.0	101.9
Индекси на прометот	75.0	87.3	104.7	112.1	100.0	105.6
Градежништво¹⁾						
Вредност на извршени градежни работи	125.3	120.9	100.0	111.3	122.6	117.1
Ефективни часови	105.6	104.6	100.0	95.8	100.9	117.2
Патнички превоз						
Патнички километри	43.0	55.4	83.3	98.6	100.0	100.3
Железнички превоз						
Нето-тонски километри	217.0	241.7	181.5	92.7	100.0	94.4
Патнички километри	95.7	96.1	174.1	122.3	100.0	73.4
Индекси на продажните цени на производителите на индустриски производи						
Вкупно	77.3	85.9	98.2	98.5	100.0	105.3
Домашен пазар	92.2	100.0	121.9	123.8	126.8	133.9
Странски пазари	79.3	89.3	99.2	98.9	100.0	105.2
Индекси на цени на мало	80.0	83.4	94.0	96.4	100.0	103.6
Индустриски производи	75.3	78.6	90.7	97.5	100.0	103.0
Земјоделски производи	71.8	74.1	86.0	93.4	100.0	106.4
Пијалаци	80.2	80.9	87.7	96.2	100.0	103.1
Услуги	79.4	83.0	89.8	95.3	100.0	103.9
Индекси на цени на угостителски услуги	76.3	76.8	86.2	94.7	100.0	104.8
Индекси на трошоци на животот	75.0	77.4	88.4	96.6	100.0	104.1
Номинална исплатена нето-плата по вработен	65.9	69.6	77.3	88.8	100.0	109.6
Реална исплатена нето-плата по вработен	87.9	90.0	87.4	91.9	100.0	105.3
Надворешна трговија (во милиони САД долари)						
Извоз	6 637	8 245	8 731	8 999	8 425 ¹⁾	9 050 ¹⁾
Увоз	8 715	11 401	12 763	12 062	11 970 ¹⁾	13 048 ¹⁾
Салдо	-2 078	-3 156	-4 032	-3 063	-3 544 ¹⁾	-3 998 ¹⁾
Покриеност на увозот со извоз во %	76.2	72.3	68.4	74.6	70.4 ¹⁾	69.4 ¹⁾
Внатрешна трговија (во милиони денари)²⁾						
Моторни возила	41 157	33 685	42 493	47 540	49 230	50 776
Трговија на големо	258 490	327 788	381 237	410 569	435 974	439 948
Трговија на мало	221 887	254 251	300 478	305 612	326 792	333 553
Откуп и реализација на земјоделски производи	17 964	18141	23 548	16 800	28 929	
Промет во угостителството (во милиони денари)	8 559	11 208	16 048	20 627	22 404	(24 711)
Туризам (во илјади)						
Број на туристи	468	702	969	1 169	1 260	1 337
Број на ноќевања	1 698	2 314	2 849	3 136	3 298	3 323
Денарски штедни влогови на секторот Домаќинства (физички лица и самостојни вршители на дејност со личен труд) во милиони денари, состојба 31.12³⁾⁴⁾⁵⁾	77 062	70 383	65 960	74 433	90 481	
Денарски кредити на секторот Домаќинства (физички лица и самостојни вршители на дејност со личен труд) во милиони денари, состојба 31.12³⁾⁴⁾⁵⁾	105 049	113 317	119 178	125 223	136 079	
Краткорочни	9 324	9 399	9 796	9 962	9 532	
Долгорочни	91 622	99 319	104 873	110 793	120 779	
Пресметана камата	2 005	1 540	1 238	1 127	1 090	
Сомнителни и спорни побарувања	2 098	3 059	3 272	3 341	4 678	

¹⁾ Претходни податоци

²⁾ За објекти во јавна, задружна, мешовита и државна сопственост

³⁾ Извор: Народна банка на Република Северна Македонија

⁴⁾ Ревидирана серија на податоци во согласност со новата методологија на НБРСМ

⁵⁾ За периодот од јануари 2011 година па наваму, направена е ревизија на временската серија на податоци заради примена на нова методологија согласно новиот Прирачник и Упатство за монетарна и финансиска статистика на ММФ од 2016 година

ОСНОВНИ ТРИМЕСЕЧНИ ПОДАТОЦИ
ПРИРОДНО ДВИЖЕЊЕ НА НАСЕЛЕНИЕТО

	Број на родени		Број на умрени		Природен прираст на населението	Број на бракови	
	живородени	мртвородени	вкупно	од тоа доенчиња		склучени	разведени
I Q 2024	3 944	24	5 280	15	- 1 336	2 441	590
II Q 2024	3 905	32	4 819	12	- 914	2 582	543
III Q 2024	4 271	21	4 875	11	- 604	3 616	368
IV Q 2024	3 941	15	5 227	9	- 1 286	2 427	523
I Q 2025 ¹⁾	3 526	16	5 398	15	- 1 872	1 846	465
II Q 2025 ¹⁾	3 741	26	4 876	13	- 1 135	2 792	545
III Q 2025 ¹⁾	4 431	17	4 849	20	- 418	3 514	470
IV Q 2025 ¹⁾	3 842	21	4 798	12	- 956	2 310	469
I тр. 2026 ¹⁾	3 380	18	5 342	9	- 1 962	1 797	494

¹⁾ Претходни податоци

ПРОСЕЧНА ИСПЛАТЕНА НЕТО-ПЛАТА ПО ВРАБОТЕН

	I тр. 2025	I тр. 2026	Индекси	
			I тр. 2026	I тр. 2026
			I тр. 2025	Ø 2025
Вкупно просечна исплатена месечна нето-плата по вработен	43 623	47 069	107.9	104.1
A Земјоделство, шумарство и рибарство	34 435	37 271	108.2	105.8
Б Рударство и вадење на камен	55 387	59 039	106.6	104.6
В Преработувачка индустрија	38 439	41 577	108.2	104.0
Г Снабдување со електрична енергија, гас, пареа и климатизација	56 410	58 288	103.3	103.8
Д Снабдување со вода; отстранување на отпадни води, управување со отпад и дејности за санација на околината	34 537	37 987	110.0	105.3
Ѓ Градежништво	38 464	40 725	105.9	102.5
Е Трговија на големо и трговија на мало; поправка на моторни возила и мотоцикли	40 241	43 867	109.0	104.7
Ж Транспорт и складирање	40 685	43 928	108.0	104.6
З Објекти за сместување и сервисни дејности со храна	31 219	33 886	108.5	104.4
С Информации и комуникации	82 415	88 506	107.4	105.8
И Финансиски дејности и дејности на осигурување	58 676	63 680	108.5	102.5
Ј Дејности во врска со недвижен имот	41 092	43 872	106.8	104.3
К Стручни, научни и технички дејности	50 748	54 079	106.6	104.2
Л Административни и помошни услужни дејности	34 462	38 506	111.7	106.5
Љ Јавна управа и одбрана; задолжително социјално осигурување	46 578	49 414	106.1	101.9
М Образование	43 852	46 970	107.1	103.7
Н Дејности на здравствена и социјална заштита	47 228	51 315	108.7	104.1
Њ Уметност, забава и рекреација	43 262	46 026	106.4	104.3
О Други услужни дејности	47 631	51 216	107.5	105.4

**ТРИМЕСЕЧНИ ИНДЕКСИ НА ЦЕНИТЕ НА МАЛО, НА ТРОШОЦИТЕ НА ЖИВОТОТ И НА ПРОДАЖНИТЕ ЦЕНИ
НА ПРОИЗВОДИТЕЛИТЕ НА ИНДУСТРИСКИ ПРОИЗВОДИ НА ДОМАШНИОТ ПАЗАР**

	I тр.2025	II тр.2025	III тр.2025	IV тр.2025	I тр.2026	I тр.2026 I тр.2025	I тр.2026 IV тр.2025
	Индекси на цените на мало (2025=100)						
Вкупно	101.2	102.5	105.0	104.7	99.8	102.1	98.7
Земјоделски производи	102.6	106.4	107.7	107.2	100.6	104.3	99.9
Индустриски производи - вкупно	101.8	102.1	102.8	104.5	102.1	103.3	100.7
Индустриско непрехранбени производи и тутун	101.6	101.4	101.7	103.4	102.1	102.7	101.0
Прехранбени производи - вкупно	102.3	104.2	105.6	107.3	101.8	104.8	99.9
Индустриско-прехранбени производи	102.3	103.5	104.9	107.4	102.3	104.9	99.9
Пијалаци (алкохолни и безалкохолни)	102.3	102.5	104.9	103.9	101.4	102.2	100.6
Услуги	100.3	102.7	107.7	104.6	96.8	100.2	96.1
Стоки	101.9	102.5	103.2	104.8	102.0	103.4	100.6
	Индекси на трошоците на животот (2025=100)						
Вкупно	98.0	99.2	101.3	101.5	101.6	103.7	100.0
Храна и безалкохолни пијалаци	97.2	98.9	101.6	102.3	102.5	105.5	100.2
Алкохолни пијалаци, тутун и наркотици	98.4	98.7	99.9	103.1	104.6	106.3	101.5
Облека и обувки	98.4	100.4	100.2	101.0	100.4	102.1	99.5
Домување, вода, електрична енергија, гас и други горива	99.3	99.9	100.1	100.7	102.1	102.8	101.4
Покуќнина, опрема за домаќинствата и редовно одржување на домаќинствата	98.1	98.9	101.0	102.0	103.5	105.4	101.4
Здравствена заштита	99.0	99.7	100.3	101.0	101.2	102.3	100.2
Транспорт	97.3	98.5	105.4	98.7	93.9	96.5	95.1
Информации и Комуникации	98.7	99.1	100.3	101.9	100.4	101.7	98.5
Рекреација, спорт и култура	96.6	99.3	102.3	101.8	101.7	105.3	99.9
Услуги за Образование	100.1	100.1	100.0	99.8	102.7	102.7	102.9
Ресторани и услуги за сместување	98.5	98.9	101.2	101.5	102.6	104.2	101.1
Осигурување и финансиски услуги	99.4	99.4	100.3	100.9	101.0	101.7	100.1
Лична нега, социјална заштита и разновидни стоки и услуги	99.1	99.4	100.7	100.8	101.0	102.0	100.3
	Индекси на продажните цени на производителите на индустриски производи на домашниот пазар (2021=100)						
Вкупно	131.6	133.7	134.6	135.8	137.7	104.6	101.3
Енергија	146.3	148.7	149.1	148.5	161.1	110.1	108.5
Интермедијарни производи, освен енергија	119.6	121.1	120.4	121.0	121.0	101.2	100.0
Капитални производи	125.4	125.6	125.6	125.6	124.6	99.3	99.2
Производи за широка потрошувачка	135.8	138.1	140.6	142.8	142.4	104.9	99.7
Трајни производи	116.6	116.5	117.9	118.0	120.4	103.2	102.0
Нетрајни производи	136.5	138.9	141.5	143.8	143.2	104.9	99.6

ТРИМЕСЕЧНИ ИНДЕКСИ НА ТРОШОЦИТЕ ВО ГРАДЕЖНИШТВОТО ЗА НОВИ ОБЈЕКТИ ЗА ИНДИВИДУАЛНО ДОМУВАЊЕ

2021=100

	I тр. 2025	II тр. 2025	III тр. 2025	IV тр. 2025	I тр. 2026	I тр. 2026 I тр. 2025	I тр. 2026 IV тр. 2025
Трошоци во градежништвото за нови објекти за индивидуално домување	124.3	125.6	125.3	124.8	125.8	101.2	100.8
Трошоци за материјали	115.1	115.5	114.6	113.4	114.5	99.5	101.0
Трошоци за вработени	151.0	155.0	156.4	157.9	158.6	105.0	100.4

БРУТО-ДОМАШЕН ПРОИЗВОД СПОРЕД ТРОШОЧНИОТ МЕТОД

(тековни цени)

во милиони денари

	2023		2023	2024 ¹⁾				2024 ¹⁾	2025 ²⁾			
	III тр.	IV тр.		I тр.	II тр.	III тр.	IV тр.		I тр.	II тр.	III тр.	IV тр.
Бруто-домашен производ	231 831	251 001	902 905	210 654	231 840	247 481	274 111	964 086	222 220	251 572	272 630	297 459
Финална потрошувачка	192 565	206 145	752 774	177 540	195 877	202 967	217 736	794 120	193 831	211 948	218 665	231 763
Бруто-инвестиции ³⁾	60 431	82 437	267 511	64 721	67 070	61 392	101 792	294 975	65 902	73 522	84 818	106 906
Извоз на стоки и на услуги	152 383	154 274	608 531	141 147	147 974	155 172	150 347	594 640	143 621	158 450	158 399	162 198
Увоз на стоки и на услуги	173 549	191 854	725 912	172 755	179 081	172 050	195 763	719 649	181 134	192 349	189 252	203 408

¹⁾ Претходни податоци

²⁾ Проценети податоци

³⁾ Вклучува разлика во залихите поради балансирање

БРУТО-ДОМАШЕН ПРОИЗВОД СПОРЕД ПРОИЗВОДНИОТ МЕТОД

- стапки на раст -

во однос на истиот период од претходната година

(%)

		2023		2023	2024 ¹⁾				2024 ¹⁾	2025 ²⁾			
		III тр.	IV тр.		I тр.	II тр.	III тр.	IV тр.		I тр.	II тр.	III тр.	IV тр.
A	Земјоделство, шумарство и рибарство	-7.7	-24.5	-14.1	-6.5	1.6	3.3	0.7	0.4	1.0	1.8	4.0	-0.4
B, В, Г и Д	Рударство и вадење на камен; Преработувачка индустрија; Снабдување со електрична енергија, гас, пареа и климатизација; Снабдување со вода; отстранување на отпадни води, управување со отпад и дејности за санација на околината	5.3	5.6	4.1	2.9	1.8	0.5	4.3	2.4	2.4	3.8	1.3	2.5
В	Од кои: преработувачка индустрија	6.7	4.9	4.4	2.2	3.3	0.4	4.4	2.7	4.1	4.3	2.5	3.6
Г	Градежништво	-7.7	17.9	3.9	2.8	12.8	11.5	22.2	14.2	7.2	7.2	21.0	14.6
Е, Ж и З	Трговија на големо и трговија на мало; поправка на моторни возила и мотоцикли; Транспорт и складирање; Објекти за сместување и сервисни дејности со храна	3.5	2.1	5.9	-2.6	2.4	4.2	-1.1	0.7	3.2	6.0	2.6	4.4
С	Информации и комуникации	6.8	3.5	6.0	5.8	8.1	9.6	11.1	8.7	4.5	3.6	7.4	2.4
И	Финансиски дејности и дејности на осигурување	11.6	10.7	10.7	6.6	9.2	11.6	8.8	9.1	-2.0	1.3	0.2	1.8
Ј	Дејности во врска со недвижен имот	10.9	7.3	7.7	-2.8	-6.1	-8.8	-7.9	-6.4	1.4	1.9	2.0	2.7
К и Л	Стручни, научни и технички дејности; Административни и помошни услужни дејности	8.8	6.2	6.5	6.3	4.1	1.7	3.0	3.8	7.2	3.6	6.1	8.1
Љ, Мин	Јавна управа и одбрана; задолжително социјално осигурување; Образование; Дејности на здравствена и социјална заштита	-1.3	-0.7	-1.9	0.2	-0.5	0.4	0.2	0.1	0.7	0.3	1.3	2.0
Њ, О и П	Уметност, забава и рекреација; Други услужни дејности; Дејности на домаќинствата како работодавачи; дејности на домаќинствата кои произведуваат разновидна стока и вршат различни услуги за сопствени потреби	2.0	-1.5	-0.3	13.0	7.9	12.5	14.4	11.9	2.8	-4.2	-1.6	3.2
Додадена вредност		3.0	2.8	2.9	0.7	2.0	2.4	3.5	2.3	2.8	3.3	3.7	3.9
Нето-даноци на производи		2.7	10.4	0.4	7.2	8.5	6.7	9.3	8.1	2.9	4.1	4.5	3.3
Бруто-домашен производ		3.1	3.8	2.6	1.6	3.0	2.9	4.3	3.0	2.9	3.5	3.8	3.8

¹⁾ Претходни податоци

²⁾ Проценети податоци

	2024										2025
	IV	V	VI	VII	VIII	IX	X	XI	XII ²⁾	I	
1. Готови пари во оптек	50339	50265	51377	52759	53049	52062	51892	52448	56226	55214	
2. Депозитни пари	209528	210544	211126	211783	214718	212711	216583	218062	236065	228940	
3. (1+2) Парична маса M1	259867	260809	262503	264542	267767	264773	268475	270510	292291	284154	
4. Краткорочни депозити до 1 година	213834	215077	215501	215451	218046	212930	215479	214596	223172	221667	
4.1. Во денари	41328	42568	43055	42416	44144	41673	44183	44471	47174	48009	
4.2. Во странска валута	172506	172509	172446	173036	173902	171257	171295	170125	175999	173657	
4.2.1. Во странска валута	172106	172102	172111	172702	173572	170874	171011	169833	175697	173371	
4.2.2. Во денари со валутна клаузула	400	407	335	334	331	383	285	291	302	287	
5. (3+4.1.) Парична маса M2 - денарски	301195	303376	305558	306958	311911	306445	312658	314981	339465	332163	
6. (3+4) Парична маса M2 - вкупно	473701	475886	478003	479993	485813	477703	483954	485106	515464	505821	
7. Долгорочни депозити над 1 до 2 години	56170	57958	57981	58406	60523	62345	64875	67286	67805	68006	
7.1. Во денари	35355	36075	35988	36479	38098	39011	40798	42057	43162	44168	
7.2. Во денари со валутна клаузула и во странска валута	20815	21882	21993	21928	22425	23334	24076	25229	24643	23838	
7.2.1. Во странска валута	20806	21874	21984	21919	22417	23325	24068	25220	24634	23830	
7.2.2. Во денари со валутна клаузула	10	9	9	9	9	9	9	9	9	9	
8. (5+7.1) Парична маса M3 - денарски	336550	339452	341546	343436	350008	345456	353456	357038	382627	376331	
9. (6+7) Парична маса M3 - вкупно	529871	533843	535985	538400	546336	540047	548828	552392	583268	573827	
10. Долгорочни депозити над 2 години	70379	71245	71897	73409	74842	76724	78001	78617	80027	80977	
10.1. Во денари	33251	33551	33731	34322	34547	35322	35543	36008	36697	37110	
10.2. Во денари со валутна клаузула и во странска валута	37128	37694	38166	39087	40296	41402	42458	42609	43330	43867	
10.2.1. Во странска валута	37128	37693	38165	39086	40295	41401	42457	42609	43329	43866	
10.2.2. Во денари со валутна клаузула	1	1	1	1	1	1	1	1	0	0	
11. (8+10.1) Парична маса M4 - денарски	369801	373002	375277	377758	384555	380778	389000	393047	419324	413442	
12. (9+10) Парична маса M4 - вкупно	600250	605088	607881	611809	621179	616771	626829	631010	663295	654804	
	годишни стапки на пораст										
1. Готови пари во оптек	6.09	7.44	7.61	8.42	11.52	9.92	10.72	12.79	12.45	14.86	
2. Депозитни пари	12.88	9.71	8.82	9.36	11.79	11.27	14.52	13.48	11.67	10.72	
3. Парична маса M1	11.50	9.26	8.58	9.17	11.74	11.00	13.77	13.35	11.82	11.50	
4. Краткорочни депозити до 1 година	0.04	0.49	0.13	-0.48	-0.31	-2.05	-0.29	-1.07	3.38	1.68	
4.1. Во денари	6.61	10.67	9.02	5.33	9.20	3.30	7.66	6.48	16.59	14.19	
4.2. Во странска валута	-1.42	-1.75	-1.87	-1.80	-2.46	-3.27	-2.15	-2.86	0.34	-1.31	
4.2.1. Во странска валута	-1.40	-1.72	-1.79	-1.72	-2.40	-3.23	-2.08	-2.79	0.39	-1.24	
4.2.2. Во денари со валутна клаузула	-10.32	-12.07	-30.71	-32.29	-28.37	-15.45	-31.55	-32.98	-22.07	-29.80	
5. Парична маса M2 - денарски	10.80	9.46	8.64	8.62	11.37	9.89	12.86	12.32	12.46	11.88	
6. Парична маса M2 - вкупно	6.02	5.11	4.60	4.62	5.99	4.78	7.05	6.48	8.00	6.97	
7. Долгорочни депозити над 1 до 2 години	12.71	13.54	12.68	14.75	20.05	23.89	27.74	32.14	30.40	27.86	
7.1. Во денари	20.76	19.51	16.00	16.02	22.49	26.26	29.89	33.47	34.51	33.67	
7.2. Во денари со валутна клаузула и во странска валута	1.25	4.89	7.62	12.70	16.13	20.13	24.26	29.99	23.76	18.32	
7.2.1. Во странска валута	1.62	5.27	8.02	12.83	16.15	20.15	24.28	30.01	23.78	18.34	
7.2.2. Во денари со валутна клаузула	-88.41	-89.36	-89.38	-70.80	-14.38	-14.18	-14.16	-14.15	-14.15	-14.21	
8. Парична маса M3 - денарски	11.77	10.44	9.37	9.37	12.48	11.52	14.59	14.46	14.58	14.06	
9. Парична маса M3 - вкупно	6.69	5.97	5.42	5.63	7.38	6.68	9.14	9.06	10.20	9.08	
10. Долгорочни депозити над 2 години	34.46	31.66	26.87	24.86	24.78	23.96	23.55	23.02	21.46	20.55	
10.1. Во денари	21.82	20.59	16.42	16.41	15.70	15.77	16.08	16.81	17.76	16.48	
10.2. Во денари со валутна клаузула и во странска валута	48.23	43.38	37.80	33.36	33.79	31.91	30.59	28.80	24.78	24.23	
10.2.1. Во странска валута	48.54	43.67	38.06	33.60	33.79	31.91	30.59	28.81	24.81	24.23	
10.2.2. Во денари со валутна клаузула	-99.03	-99.02	-99.02	-99.02	-27.90	-28.06	-27.92	-27.88	-95.33	-40.22	
11. Парична маса M4 - денарски	12.61	11.29	9.97	9.97	12.76	11.90	14.73	14.67	14.85	14.28	
12. Парична маса M4 - вкупно	9.34	8.46	7.57	7.62	9.22	8.56	10.75	10.63	11.45	10.38	

¹⁾ Претходни податоци;

²⁾ Податоци согласно завршна сметка

³⁾ Почнувајќи од 01.01.2009 паричната маса опфаќа и пресметана камата

⁴⁾ За периодот од јануари 2009 година па наваму, направена е ревизија на временската серија на податоци заради примена на нова методологија согласно новиот Прирачник и Упатство за монетарна и финансиска статистика на ММФ од 2016 година.

⁵⁾ Од август 2020 година, извештаите повеќе не ги содржат податоците од една банка за која е отворена стечајна постапка

НИВНИТЕ КОМПОНЕНТИ (недржавен сектор)^{1,2,3,4)}

во милиони денари

2025											2026			
II	III	IV	V	VI	VII	VIII	IX	X	XI	XII ¹⁾	I	II	III	IV
54912	56015	56786	57971	57215	59985	60621	59184	59580	59709	63149	62511	62547	61663	63026
230669	226168	234645	236642	243450	247633	249201	249419	248773	248787	268380	265351	263662	263603	263828
285581	282183	291431	294614	300665	307618	309822	308602	308353	308496	331529	327862	326209	325267	326853
220443	228806	222940	227993	226783	226286	232537	231806	232524	233587	241556	236730	236171	246580	237063
49618	50255	52098	52657	53472	51911	53724	51683	52483	52326	54556	52982	52232	51661	52421
170825	178551	170842	175336	173311	174375	178813	180123	180040	181261	187000	183747	183938	194919	184642
170516	178280	170602	175115	173080	174141	178578	179906	179825	181041	186697	183512	183695	194697	184448
309	271	240	221	231	235	234	217	215	221	303	236	243	222	194
335199	332438	343528	347271	354137	359529	363546	360285	360836	360822	386085	380844	378441	376927	379274
506024	510989	514371	522607	527448	533904	542359	540408	540876	542083	573085	564592	562380	571847	563916
69074	67574	68508	69285	69369	70833	71498	72770	72594	71903	71090	70777	72341	73853	73634
44604	44131	44745	45807	45816	47106	47540	49215	49633	49520	49235	49015	49999	50474	50476
24470	23442	23763	23478	23553	23727	23958	23555	22960	22384	21855	21762	22342	23379	23158
24461	23440	23760	23475	23550	23724	23955	23553	22958	22377	21852	21759	22339	23376	23155
9	3	3	3	3	3	3	3	3	6	3	3	3	3	3
379803	376569	388273	393077	399953	406635	411086	409500	410469	410341	435320	429860	428440	427402	429750
575098	578562	582879	591892	596817	604737	613857	613179	613470	613986	644174	635369	634721	645700	637550
81866	82272	81880	82160	82153	82499	82607	83387	84810	86394	86652	88232	88670	88693	88926
37495	37646	37137	37432	37654	37892	37975	38209	39162	40241	40838	41908	42303	42634	43127
44370	44626	44743	44728	44499	44608	44632	45178	45649	46153	45814	46324	46367	46059	45799
44370	44626	44743	44728	44498	44607	44631	45177	45648	46153	45814	46323	46367	46059	45799
0	0	0	0	0	0	0	0	0	0	0	0	0	0	0
417298	414215	425411	430510	437608	444526	449061	447709	449631	450582	476158	471768	470743	470036	472877
656964	660835	664759	674052	678969	687236	696464	696565	698280	700380	730827	723600	723391	734393	726476
годишни стапки на пораст														
12.99	13.54	12.81	15.33	11.36	13.70	14.27	13.68	14.81	13.84	12.31	13.22	13.90	10.08	10.99
11.99	11.92	11.99	12.40	15.31	16.93	16.06	17.26	14.86	14.09	13.69	15.90	14.30	16.55	12.44
12.18	12.24	12.15	12.96	14.54	16.28	15.71	16.55	14.85	14.04	13.42	15.38	14.23	15.27	12.15
1.17	6.15	4.26	6.01	5.24	5.03	6.65	8.86	7.91	8.85	8.24	6.80	7.13	7.77	6.33
18.16	21.61	26.06	23.70	24.20	22.39	21.70	24.02	18.78	17.66	15.65	10.36	5.27	2.80	0.62
-2.89	2.48	-0.96	1.64	0.50	0.77	2.82	5.18	5.11	6.55	6.25	5.81	7.68	9.17	8.08
-2.84	2.58	-0.87	1.75	0.56	0.83	2.88	5.29	5.15	6.60	6.26	5.85	7.73	9.21	8.12
-24.24	-37.49	-39.93	-45.79	-30.90	-29.71	-29.08	-43.35	-24.50	-24.30	0.27	-17.75	-21.31	-18.04	-19.27
13.03	13.56	14.06	14.47	15.90	17.13	16.55	17.57	15.41	14.55	13.73	14.66	12.90	13.38	10.41
7.10	9.43	8.59	9.82	10.34	11.23	11.64	13.13	11.76	11.75	11.18	11.62	11.14	11.91	9.63
27.70	23.21	21.97	19.54	19.64	21.28	18.13	16.72	11.90	6.86	4.84	4.07	4.73	9.29	7.48
32.23	29.18	26.56	26.98	27.31	29.13	24.79	26.16	21.66	17.74	14.07	10.97	12.09	14.37	12.81
20.20	13.35	14.16	7.29	7.09	8.21	6.84	0.95	-4.64	-11.28	-11.31	-8.71	-8.70	-0.27	-2.55
20.21	13.47	14.20	7.32	7.12	8.24	6.86	0.98	-4.61	-11.27	-11.29	-8.69	-8.68	-0.27	-2.55
-8.31	-87.92	-70.28	-67.58	-67.59	-67.57	-67.61	-67.53	-67.60	-27.19	-67.62	-67.53	-67.65	-0.31	-0.24
14.99	15.19	15.37	15.80	17.10	18.40	17.45	18.54	16.13	14.93	13.77	14.22	12.81	13.50	10.68
9.22	10.88	10.00	10.87	11.35	12.32	12.36	13.54	11.78	11.15	10.44	10.72	10.37	11.60	9.38
19.22	18.32	16.34	15.32	14.26	12.38	10.37	8.68	8.73	9.89	8.28	8.96	8.31	7.80	8.60
14.30	13.21	11.69	11.57	11.63	10.40	9.92	8.18	10.18	11.75	11.28	12.93	12.82	13.25	16.13
23.71	23.00	20.51	18.66	16.59	14.12	10.76	9.12	7.52	8.32	5.73	5.60	4.50	3.21	2.36
23.71	23.00	20.51	18.66	16.59	14.13	10.76	9.12	7.52	8.32	5.73	5.60	4.50	3.21	2.36
-40.16	-14.73	-14.70	-14.86	-14.84	-14.97	-15.13	-15.11	-15.08	-15.05	1.60	2.06	-1.14	-15.68	-15.87
14.92	15.01	15.04	15.42	16.61	17.67	16.77	17.58	15.59	14.64	13.55	14.11	12.81	13.48	11.16
10.37	11.75	10.75	11.40	11.69	12.33	12.12	12.94	11.40	10.99	10.18	10.51	10.11	11.13	9.28

Извор: Народна банка на Република Северна Македонија

ПЛАТЕН БИЛАНС (годишни и тримесечни податоци)¹⁾

во милиони САД долари

	2024				2024	2025				2025	2026
	I тр.	II тр.	III тр.	IV тр.		I тр.	II тр.	III тр.	IV тр.		
I. ТЕКОВНА СМЕТКА	-212.2	-125.0	279.7	-298.6	-356.0	-353.3	-217.0	67.6	-312.3	-815.0	-347.4
СТОКИ	-885.9	-805.7	-703.9	-940.3	-3335.7	-875.3	-849.0	-989.1	-1085.6	-3799.1	-923.7
Извоз	1752.5	1,872.1	1,885.2	1788.9	7298.7	1734.2	2,076.9	1,964.0	2098.6	7873.7	2030.4
Увоз ²⁾	2638.4	2,677.8	2,589.0	2729.2	10634.4	2609.5	2,925.9	2,953.2	3184.2	11672.7	2954.1
УСЛУГИ	329.2	261.4	403.1	154.3	1147.9	230.5	222.5	397.1	305.8	1155.9	253.0
ПРИМАРЕН ДОХОД	-221.5	-213.5	-220.2	-213.9	-869.1	-218.6	-230.0	-235.9	-233.6	-918.1	-250.0
СЕКУНДАРЕН ДОХОД	566.1	632.8	800.7	701.3	2700.9	510.1	639.5	895.5	701.0	2746.2	573.3
Прилив	611.9	685.7	854.9	756.5	2909.0	564.3	705.8	975.5	777.3	3022.9	650.4
Одлив	45.8	52.9	54.2	55.2	208.1	54.2	66.2	80.0	76.3	276.7	77.2
II КАПИТАЛНА СМЕТКА	-1.1	0.6	-0.3	11.1	10.3	-0.4	-0.8	15.7	1.4	16.0	-0.6
Прилив	0.0	0.9	0.1	11.9	12.9	0.1	0.0	16.2	1.8	18.2	0.0
Одлив	1.1	0.4	0.4	0.8	2.7	0.5	0.8	0.5	0.4	2.2	0.7
III ФИНАНСИСКА СМЕТКА	-210.0	-81.4	281.3	-242.3	-252.4	-349.8	-216.7	86.9	-263.9	-743.5	-308.5
Директни инвестиции	-284.9	-244.2	-256.4	-336.3	-1121.8	-116.5	-25.4	112.4	-246.1	-275.7	-178.1
Портфолио инвестиции	72.0	51.2	118.6	72.9	314.8	515.9	114.9	110.4	151.2	892.5	-716.3
Останати инвестиции	323.1	94.3	423.6	-624.9	216.0	-393.3	-214.7	-50.8	-313.7	-972.6	255.9
Нето-стекнување средства	437.8	2.5	58.9	-9.2	490.0	48.3	-13.3	198.7	-27.8	205.8	323.6
Нето-создавање обврски	114.7	-91.8	-364.7	615.8	274.0	441.6	201.4	249.5	285.9	1178.4	67.7
Девизни резерви ³⁾	-320.2	17.3	-4.5	646.0	338.6	-355.8	-91.5	-85.1	144.7	-387.7	330.0
IV. НЕТО-ГРЕШКИ И ПРОПУСТИ	3.3	43.0	1.9	45.2	93.4	3.8	1.1	3.6	47.0	55.5	39.5

¹⁾Претходни податоци за 2024, 2025 и 2026 година.

а. Во септември 2025 година извршена е ревизија на податоците за:

- 2024 година во категориите: директни инвестиции, примарен доход, секундарен доход, капитална сметка - поради вклучување на податоците од годишниот прашалник за вложувања во странство ВС 11 и ВС 22;

- сите компоненти за 2024 година - како резултат на подобар опфат на податоците;

- 2023 година - стоки, услуги и трговски кредити, врз основа на дефинитивните податоци за надворешно - трговска размена.

б. Во септември 2024 година извршена е ревизија на податоците за:

- 2023 година во категориите: директни инвестиции, примарен доход, секундарен доход, капитална сметка - поради вклучување на податоците од годишниот прашалник за вложувања во странство ВС 11 и ВС 22;

- сите компоненти за 2023 година - како резултат на подобар опфат на податоците;

- 2022 година - стоки, услуги, секундарен доход и трговски кредити, врз основа на дефинитивните податоци за надворешно - трговска размена.

в. Во јуни 2014 година извршена е ревизија на временската серија согласно Прирачникот за платен биланс и меѓународна инвестициска позиција (БПМ6), VI издание, ММФ, 2009.

За периодот 2010-03.2014 извршена е целосна ревизија на податоците согласно препораките на новиот прирачник.

За периодот 2003-2009 ревизијата е извршена со користење на матрица на ММФ за автоматска конверзија на податоците од БПМ5 во БПМ6, додека за одредени ставки од платниот биланс, за коишто се расположливи подетални податоци, извршено е ревидирање согласно препораките на БПМ6.

Подетални информации за направените методолошки усогласувања можат да се видат на следнава врска: www.nbrm.mk/Informacija

2) Увозот е прикажан на ф.о.б. паритет според VI издание на Прирачникот за платен биланс од ММФ.

Пресметката на ц.и.ф. - ф.о.б. факторот како процент од увозот ц.и.ф. изнесува 3.86%.

3) Без ценовни промени и курсни разлики

Извор: Народна банка на Република Северна Македонија

БИЛАНС НА СТОКИ (годишни и тримесечни податоци)

во милиони САД долари

	2024				2024	2025				2025	2026
	I тр.	II тр.	III тр.	IV тр.		I тр.	II тр.	III тр.	IV тр.		I тр.
СТОКИ	-885.9	-805.7	-703.9	-940.3	-3335.7	-875.3	-849.0	-989.1	-1085.6	-3799.1	-923.7
Извоз	1,752.5	1,872.1	1,885.2	1,788.9	7298.7	1,734.2	2,076.9	1,964.0	2,098.6	7873.7	2,030.4
Увоз	2,638.4	2,677.8	2,589.0	2,729.2	10634.4	2,609.5	2,925.9	2,953.2	3,184.2	11672.7	2,954.1
1. Стоки според платно-билансна статистика	-869.5	-813.4	-751.9	-956.0	-3390.9	-862.8	-840.7	-982.2	-1103.6	-3789.4	-908.4
Извоз	1,767.0	1,862.6	1,836.4	1,770.3	7236.3	1,742.9	2,081.7	1,969.0	2,072.6	7866.3	2,035.5
Увоз	2,636.5	2,676.1	2,588.4	2,726.3	10627.2	2,605.7	2,922.4	2,951.2	3,176.3	11655.6	2,944.0
2. Нето-извоз на стоки за посредување (извоз)	-14.5	9.5	48.7	18.6	62.4	-8.7	-4.9	-4.9	25.9	7.4	-5.1
Стоки стекнати со посредување (негативен извоз)	-207.2	-215.9	-177.1	-158.3	-758.5	-186.2	-182.7	-226.0	-197.1	-792.0	-225.8
Стоки продадени при посредување (извоз)	192.7	225.4	225.8	176.9	820.8	177.5	177.8	221.1	223.0	799.4	220.7
3. Немонетарно злато	-1.9	-1.8	-0.6	-2.9	-7.2	-3.7	-3.5	-2.0	-7.9	-17.1	-10.1
Извоз	0.0	0.0	0.0	0.0	0.0	0.0	0.0	0.0	0.0	0.0	0.0
Увоз	1.9	1.8	0.6	2.9	7.2	3.7	3.5	2.0	7.9	17.1	10.1

Извор: Народна банка на Република Северна Македонија

БИЛАНС НА УСЛУГИ (годишни и тримесечни податоци)

во милиони САД долари

	2024				2024	2025				2025	2026
	I тр.	II тр.	III тр.	IV тр.		I тр.	II тр.	III тр.	IV тр.		
УСЛУГИ	329.2	261.4	403.1	154.3	1147.9	230.5	222.5	397.1	305.8	1155.9	253.0
- Извоз	734.5	716.7	885.7	825.2	3162.1	714.9	835.2	1,033.9	967.3	3551.3	930.5
- Увоз	405.3	455.3	482.6	671.0	2014.2	484.4	612.7	636.8	661.4	2395.4	677.4
1. Производни услуги за доработка на стоки во туѓа сопственост	105.5	61.0	67.5	76.2	310.2	89.2	66.1	76.0	80.8	312.1	113.6
- Извоз	105.5	61.3	67.6	76.2	310.5	89.2	66.1	76.1	80.8	312.2	113.6
- Увоз	0.0	0.2	0.1	0.0	0.4	0.0	0.0	0.0	0.0	0.1	0.0
2. Поправки и одржување	-1.3	-1.9	-1.3	-1.0	-5.5	-0.8	-0.3	-0.9	-1.6	-3.6	-2.1
- Извоз	1.0	1.2	1.3	1.2	4.8	1.5	1.9	1.9	1.4	6.7	1.1
- Увоз	2.3	3.1	2.6	2.2	10.2	2.3	2.2	2.8	3.0	10.2	3.2
3. Транспорт	22.1	16.7	31.6	21.9	92.2	14.6	16.5	37.8	31.3	100.1	6.2
- Извоз	141.2	148.5	167.5	165.8	623.0	139.0	164.2	192.9	188.9	684.9	155.5
- Увоз	119.2	131.9	135.9	143.9	530.8	124.4	147.7	155.1	157.6	584.8	149.3
4. Патувања	18.3	18.4	145.6	27.9	210.2	-7.9	20.8	163.7	21.7	198.3	10.7
- Извоз	106.5	132.2	250.5	135.2	624.4	99.3	149.6	287.4	142.4	678.7	116.7
- Увоз	88.2	113.8	104.9	107.2	414.2	107.2	128.8	123.7	120.7	480.5	106.0
5. Градежништво	51.1	29.4	-3.0	19.5	97.0	1.6	25.5	-16.4	9.9	20.7	-37.7
- Извоз	58.6	50.2	42.4	72.8	224.1	49.8	74.8	62.5	82.3	269.3	87.4
- Увоз	7.5	20.8	45.4	53.4	127.1	48.2	49.3	78.8	72.3	248.6	125.1
6. Осигурителни и пензиски услуги	-2.5	-2.5	-2.5	-2.5	-10.0	-2.6	-2.7	-2.7	-3.0	-11.0	-2.9
- Извоз	0.0	0.0	0.0	0.0	0.1	0.1	0.0	0.0	0.1	0.2	0.0
- Увоз	2.5	2.5	2.5	2.6	10.1	2.6	2.8	2.8	3.1	11.2	2.9
7. Финансиски услуги	-3.4	-1.1	-3.5	-2.4	-10.4	-2.2	-2.4	-3.9	-2.4	-10.9	-4.3
- Извоз	1.3	1.2	0.7	1.3	4.5	1.1	1.3	0.9	1.4	4.7	1.0
- Увоз	4.7	2.3	4.2	3.7	15.0	3.3	3.7	4.8	3.8	15.6	5.4
8. Надомест за користење интелектуална сопственост	-14.5	-8.5	-8.4	-118.4	-149.8	-28.0	-34.6	-28.9	-54.0	-145.6	-61.7
- Извоз	6.1	4.9	5.5	5.7	22.3	4.6	5.1	8.2	6.7	24.6	5.2
- Увоз	20.6	13.4	14.0	124.2	172.1	32.6	39.8	37.1	60.7	170.2	66.9
9. Телекомуникациски, компјутерски и информациски услуги	106.1	118.8	125.9	119.6	470.5	104.1	116.5	138.8	136.4	495.7	129.9
- Извоз	158.2	163.3	180.5	181.5	683.4	167.8	174.7	208.2	213.7	764.4	197.5
- Увоз	52.1	44.5	54.5	61.8	212.9	63.7	58.2	69.5	77.3	268.7	67.6
10. Други деловни услуги	48.5	31.7	47.9	13.2	141.2	63.6	58.1	26.6	93.1	241.3	133.0
- Извоз	143.9	137.0	151.3	167.3	599.5	148.8	176.4	168.1	233.9	727.2	233.8
- Увоз	95.5	105.3	103.4	154.1	458.3	85.3	118.3	141.5	140.8	485.9	100.8
11. Лични, културни и рекреативни услуги	5.3	9.2	11.0	9.4	35.0	6.5	13.3	17.4	6.4	43.6	10.6
- Извоз	10.8	15.8	17.3	17.2	61.0	12.9	20.6	27.0	14.0	74.5	17.6
- Увоз	5.5	6.6	6.2	7.7	26.1	6.4	7.3	9.6	7.6	30.9	7.0
12. Владини стоки и услуги, н.и.е.	-6.0	-9.9	-7.9	-9.0	-32.7	-7.6	-54.0	-10.3	-13.0	-84.9	-42.3
- Извоз	1.3	1.1	1.0	1.1	4.5	0.8	0.7	0.8	1.6	3.9	1.0
- Увоз	7.3	10.9	8.9	10.1	37.2	8.5	54.7	11.1	14.5	88.8	43.3

Извор: Народна банка на Република Северна Македонија

БИЛАНС НА СЕКУНДАРЕН ДОХОД (годишни и тримесечни податоци)

во милиони САД долари

	2024				2024	2025				2024	2024
	I Тр.	II Тр.	III Тр.	IV Тр.		I Тр.	II Тр.	III Тр.	IV Тр.		
Секундарен доход	566.1	632.8	800.7	701.30	2700.9	510.1	639.5	895.5	701.03	2746.2	573.3
- Прилив	611.9	685.7	854.9	756.46	2909.0	564.3	705.8	975.5	777.29	3022.9	650.4
- Одлив	45.8	52.9	54.2	55.16	208.1	54.2	66.2	80.0	76.26	276.7	77.2
1. Држава	21.5	9.2	5.5	32.72	68.9	4.8	2.3	93.7	25.03	125.8	24.7
- Прилив	23.7	19.5	12.3	36.87	92.4	7.9	9.9	112.5	27.90	158.1	29.5
- Одлив	2.2	10.3	6.8	4.15	23.4	3.1	7.6	18.8	2.87	32.3	4.8
2. Финансиски претпријатија, нефинансиски претпријатија, домаќинства и непрофитни институции коишто им служат на домаќинствата	544.6	623.6	795.2	668.58	2632.0	505.4	637.2	801.8	676.00	2620.4	548.6
- Прилив	588.2	666.3	842.6	719.58	2816.6	556.5	695.9	863.0	749.39	2864.8	620.9
- Одлив	43.6	42.6	47.4	51.00	184.6	51.1	58.7	61.2	73.39	244.4	72.3
2.1. Лични трансфери (тековни трансфери помеѓу резидентни и нерезидентни домаќинства)	75.1	91.7	86.9	82.13	335.8	75.9	91.9	88.6	77.77	334.1	72.2
- Прилив	80.8	97.0	91.9	87.88	357.5	80.8	96.8	94.1	87.97	359.7	82.5
- Одлив	5.8	5.2	4.9	5.75	21.7	4.9	5.0	5.5	10.20	25.5	10.3
Од кои: дознаки од работници	75.1	91.7	86.9	82.13	335.8	75.9	91.9	88.6	77.77	334.1	72.2
- Прилив	80.8	97.0	91.9	87.88	357.5	80.8	96.8	94.1	87.97	359.7	82.5
- Одлив	5.8	5.2	4.9	5.75	21.7	4.9	5.0	5.5	10.20	25.5	10.3
2.2. Други трансфери	469.5	531.9	708.2	586.45	2296.1	429.5	545.4	713.2	598.23	2286.3	476.4
- Прилив	507.4	569.3	750.7	631.71	2459.1	475.7	599.1	768.9	661.41	2505.1	538.4
- Одлив	37.8	37.4	42.5	45.25	162.9	46.2	53.7	55.7	63.18	218.8	62.1

Извор: Народна банка на Република Северна Македонија

ПРОСЕЧНИ ТРИМЕСЕЧНИ И МЕСЕЧНИ КУРСЕВИ

денари (до 26.04.1992 год. динари) за 1 странска валута

		Курсеви на Народната банка на Република Северна Македонија			
		CHF	GBP	USD	EUR
2022	III тр.	63.1602	71.8863	61.0122	61.5143
	IV тр.	62.7068	70.8149	60.5200	61.6177
2023	I тр.	62.1638	69.8273	57.5188	61.6670
	II тр.	62.8823	70.7773	56.5548	61.5581
	III тр.	63.9475	71.5649	56.5145	61.5070
	IV тр.	64.4526	70.9437	57.1906	61.4984
2024	I тр.	64.9589	71.9579	56.7386	61.6205
	II тр.	63.1826	72.1146	57.1480	61.5170
	III тр.	64.6031	72.7932	56.0120	61.4965
	IV тр.	65.6828	73.8560	57.5867	61.4942
2025	I тр.	65.1090	73.6918	58.5759	61.5742
	II тр.	65.7988	72.5576	54.3696	61.6150
	III тр.	65.8433	71.0953	52.7549	61.5888
	IV тр.	66.1966	70.3401	52.9062	61.5723
2023					
	Април	62.5302	70.0229	56.2969	61.6287
	Мај	63.0328	70.5989	56.5332	61.5039
	Јуни	63.0789	71.7161	56.8349	61.5434
	Јули	63.5858	71.6458	55.7068	61.4985
	Август	64.1379	71.5931	56.3527	61.4935
	Септември	64.1245	71.4523	57.5163	61.5296
	Октомври	64.4177	70.8913	58.2456	61.5058
	Ноември	63.8164	70.5972	56.9805	61.4956
	Декември	65.1033	71.3314	56.3390	61.4938
2024					
	Јануари	65.7992	71.6862	56.4449	61.6065
	Февруари	65.2923	72.2056	57.1234	61.6950
	Март	63.8067	71.9978	56.6725	61.5649
	Април	63.0640	71.8013	57.3266	61.4941
	Мај	62.5911	71.8824	56.9630	61.5027
	Јуни	63.9124	72.6680	57.1605	61.5548
	Јули	63.5210	72.9256	56.7091	61.5038
	Август	64.9810	72.2905	55.9519	61.4924
	Септември	65.3308	73.1758	55.3538	61.4933
	Октомври	65.4913	73.6535	56.3335	61.4943
	Ноември	65.6915	73.7229	57.7674	61.4937
	Декември	65.8659	74.1873	58.6650	61.4947
2025					
	Јануари	65.4021	73.4025	59.4947	61.5437
	Февруари	65.2937	73.9745	59.0546	61.5115
	Март	64.6490	73.7257	57.2248	61.6615
	Април	65.7718	72.0710	54.8843	61.5704
	Мај	65.9077	73.0086	54.6491	61.6566
	Јуни	65.7132	72.5781	53.5660	61.6166
	Јули	66.1112	71.3091	52.7394	61.6675
	Август	65.5889	71.1116	52.9912	61.5308
	Септември	65.8293	70.8576	52.5266	61.5674
	Октомври	66.3282	70.7409	52.9449	61.6316
	Ноември	66.2910	69.9123	53.2295	61.5486
	Декември	65.9736	70.3533	52.5545	61.5359
2026					
	Јануари	66.3377	70.8804	52.5356	61.5761
	Февруари	67.4710	70.8901	52.1532	61.6818
	Март	67.8547	71.1825	53.3642	61.6951
	Април	66.9484	70.9170	52.8155	61.6950

Извор: Народна банка на Република Северна Македонија

ТРИМЕСЕЧНИ ИНДЕКСИ НА ИНДУСТРИСКОТО ПРОИЗВОДСТВО

2021= 100

	II тр. 2025 Ø 2021	II тр. 2025 II тр. 2024	III тр. 2025 Ø 2021	III тр. 2025 III тр. 2024	IV тр. 2025 Ø 2021	IV тр. 2025 IV тр. 2024	I тр. 2026 Ø 2021	I тр. 2026 I тр. 2025
Вкупно	98.4	103.6	97.3	101.3	103.2	100.8	93.3	97.7
Енергија	65.2	83.1	84.0	89.8	101.8	102.5	100.5	91.6
Интермедијарни производи, освен енергија	99.7	110.9	97.0	111.0	100.9	109.3	92.2	100.9
Капитални производи	116.0	102.6	113.0	102.6	108.2	95.5	112.4	102.0
Трајни производи за широка потрошувачка	112.9	95.5	109.9	96.5	107.7	86.0	105.1	92.9
Нетрајни производи за широка потрошувачка	95.9	102.0	92.6	94.9	105.7	98.4	82.1	94.2

ТРИМЕСЕЧНИ ИНДЕКСИ НА ЗАЛИХИТЕ НА ГОТОВИ ПРОИЗВОДИ

2021= 100

	II тр. 2025 Ø 2021	II тр. 2025 II тр. 2024	III тр. 2025 Ø 2021	III тр. 2025 III тр. 2024	IV тр. 2025 Ø 2021	IV тр. 2025 IV тр. 2024	I тр. 2026 Ø 2021	I тр. 2026 I тр. 2025
Вкупно	87.7	80.4	84.6	76.0	82.8	72.0	81.7	86.6
Енергија	94.5	65.0	119.7	110.2	105.9	100.5	81.4	112.1
Интермедијарни производи, освен енергија	81.7	73.3	74.6	66.1	66.7	59.5	72.0	77.6
Капитални производи	73.8	70.1	71.4	68.4	74.9	71.6	69.7	79.4
Трајни производи за широка потрошувачка	82.0	105.0	77.7	111.4	79.4	124.4	91.2	123.1
Нетрајни производи за широка потрошувачка	90.4	104.0	91.7	98.5	92.1	89.7	87.6	105.7

ТРИМЕСЕЧНИ ИНДЕКСИ НА РАБОТНИЦИТЕ ВО ИНДУСТРИЈАТА

2021 = 100

	II тр. 2025 Ø 2021	II тр. 2025 II тр. 2024	III тр. 2025 Ø 2021	III тр. 2025 III тр. 2024	IV тр. 2025 Ø 2021	IV тр. 2025 IV тр. 2024	I тр. 2026 Ø 2021	I тр. 2026 I тр. 2025
Вкупно	97.2	95.8	96.7	96.9	95.7	97.2	94.8	96.7
Енергија	91.1	96.9	91.6	98.2	90.5	97.7	90.1	97.7
Интермедијарни производи, освен енергија	91.1	100.2	90.9	100.5	90.2	98.9	88.8	97.1
Капитални производи	124.3	91.1	123.7	92.5	122.2	95.2	120.0	95.7
Трајни производи за широка потрошувачка	123.8	111.9	124.0	107.2	123.3	104.2	123.4	101.5
Нетрајни производи за широка потрошувачка	84.4	95.3	83.6	97.0	82.5	96.7	82.0	96.0

ТРИМЕСЕЧНИ ИНДЕКСИ НА ПРОМЕТОТ ВО ИНДУСТРИЈАТА, ВКУПНО

2021 = 100

	II тр. 2025 Ø 2021	II тр. 2025 II тр. 2024	III тр. 2025 Ø 2021	III тр. 2025 III тр. 2024	IV тр. 2025 Ø 2021	IV тр. 2025 IV тр. 2024	I тр. 2026 Ø 2021	I тр. 2026 I тр. 2025
Вкупно	124.0	111.6	118.6	105.4	122.1	102.7	117.0	97.8
Рударство и вадење на камен	111.4	97.0	109.4	94.0	115.8	96.4	99.2	95.0
Преработувачка индустрија	124.5	112.2	119.0	105.8	122.3	102.9	117.7	97.9
Интермедијарни производи, освен енергија	105.4	105.6	102.2	100.3	105.2	100.5	96.1	97.8
Капитални производи	130.3	122.0	118.4	111.8	122.9	105.1	130.3	95.2
Трајни производи за широка потрошувачка	128.8	101.8	122.3	95.8	130.9	88.5	125.5	99.9
Нетрајни производи за широка потрошувачка	138.6	105.4	140.6	103.5	142.7	103.3	123.0	102.2

ТРИМЕСЕЧНИ ИНДЕКСИ НА ПРОМЕТОТ ВО ИНДУСТРИЈАТА НА ДОМАШНИОТ ПАЗАР

2021 = 100

	II тр. 2025 Ø 2021	II тр. 2025 II тр. 2024	III тр. 2025 Ø 2021	III тр. 2025 III тр. 2024	IV тр. 2025 Ø 2021	IV тр. 2025 IV тр. 2024	I тр. 2026 Ø 2021	I тр. 2026 I тр. 2025
Вкупно	118.4	99.9	125.7	105.7	130.2	100.8	104.7	101.1
Рударство и вадење на камен	112.6	99.1	107.3	93.2	114.8	101.5	77.4	111.7
Преработувачка индустрија	118.5	99.9	126.1	105.9	130.5	100.8	105.2	101.0
Интермедијарни производи, освен енергија	108.8	93.4	110.4	104.5	116.1	96.6	94.5	100.2
Капитални производи	91.0	92.2	98.0	117.2	132.1	99.6	83.3	98.8
Трајни производи за широка потрошувачка	91.0	95.5	101.8	104.8	112.7	97.9	84.5	104.2
Нетрајни производи за широка потрошувачка	131.3	105.6	143.0	105.5	142.3	103.9	116.9	101.7

ТРИМЕСЕЧНИ ИНДЕКСИ НА ПРОМЕТОТ ВО ИНДУСТРИЈАТА НА СТРАНСКИТЕ ПАЗАРИ

2021 = 100

	II тр. 2025 Ø 2021	II тр. 2025 II тр. 2024	III тр. 2025 Ø 2021	III тр. 2025 III тр. 2024	IV тр. 2025 Ø 2021	IV тр. 2025 IV тр. 2024	I тр. 2026 Ø 2021	I тр. 2026 I тр. 2025
Вкупно	125.4	114.8	115.8	105.7	119.7	103.0	121.0	96.9
Рударство и вадење на камен	111.0	96.5	109.5	93.1	116.0	97.1	104.3	94.6
Преработувачка индустрија	126.0	115.7	116.1	106.4	119.8	103.3	121.8	97.0
Интермедијарни производи, освен енергија	103.2	106.9	97.9	98.3	101.1	100.4	96.8	96.5
Капитални производи	131.8	123.5	119.4	112.3	123.0	105.4	132.3	95.3
Трајни производи за широка потрошувачка	144.1	103.2	130.1	93.8	137.0	86.0	144.1	99.3
Нетрајни производи за широка потрошувачка	146.3	105.7	137.8	101.7	143.4	103.0	129.5	102.9

ВРЕДНОСТ НА ИЗВРШЕНИТЕ ГРАДЕЖНИ РАБОТИ, ПО ВИДОВИ ГРАДБА, ВО ПРВОТО ТРИМЕСЕЧЈЕ ОД 2026 ГОДИНА

	Вредност на извршените градежни работи (во илјади денари)				
	вкупно	високоградба		нискоградба	
		сé	од тоа за станбени згради	сé	од тоа хидроградба
Вкупно	7 154 248	1 737 234	1 048 070	5 417 014	319 487
Градежни деловни субјекти	6 964 774	1 657 558	968 394	5 307 216	307 337
Неградежни деловни субјекти	189 474	79 676	79 676	109 798	12 150

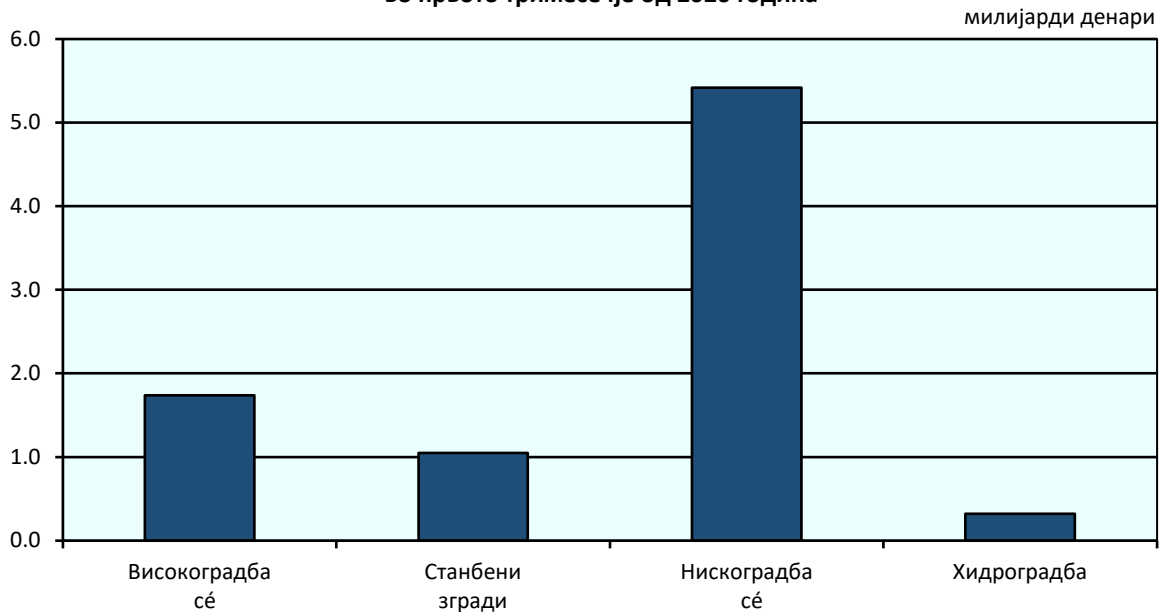
**Вредност на извршените градежни работи, по видови градба,
во првото тримесечје од 2026 година**

ОСТВАРЕН ПРОМЕТ ВО УГОСТИТЕЛСТВОТО

	2025			2026	III тр. 2025	IV тр. 2025	I тр. 2026
	II тр.	III тр.	IV тр.	I тр.	II тр. 2025	III тр. 2025	IV тр. 2025
ВКУПНО	(5933)	(7913)	(6179)	(5158)	(133.4)	(78.1)	(83.5)
Пијалаци	(1252)	(1656)	(1376)	(1100)	(132.3)	(83.1)	(80.0)
Храна и напивки	(3236)	(4108)	(3530)	(2846)	(126.9)	(85.9)	(80.6)
Ноќевања	(1118)	(1774)	(981)	(907)	(158.7)	(55.3)	(92.5)
Друго	(327)	(375)	(292)	(305)	(114.7)	(77.9)	(104.5)

БРОЈ НА ТУРИСТИ И НОЌЕВАЊА

	2025			2026	III тр. 2025	IV тр. 2025	I тр. 2026
	II тр.	III тр.	IV тр.	I тр.	II тр. 2025	III тр. 2025	IV тр. 2025
Туристи-вкупно	333 890	569 110	246 626	175 518	170.4	43.3	71.2
Домашни	120 460	229 682	65 608	50 627	190.7	28.6	77.2
Странски	213 430	339 428	181 018	124 891	159.0	53.3	69.0
Ноќевања-вкупно	646 356	1 879 640	463 324	332 868	290.8	24.6	71.8
Домашни	177 119	1 237 793	156 660	118 955	698.8	12.7	75.9
Странски	469 237	641 847	306 664	213 913	136.8	47.8	69.8

ТРАНСПОРТ И КОМУНИКАЦИИ

	2024				2025				2026
	I тр.	II тр.	III тр.	IV тр.	I тр.	II тр.	III тр.	IV тр.	I тр.
Патен превоз									
Превезени патници (илј.) ¹⁾	918	914	1 045	1 108	962	984	948	925	1 043
Патнички километри (илј.) ¹⁾	144 894	167 424	251 948	255 975	191 922	201 148	243 723	186 099	196 034
Поминати километри (илј.) ¹⁾	5 643	5 505	7 216	6 535	5 956	6 225	6 700	5 976	6 336
Превезени стоки (илј.тони) ²⁾	24 423	23 394	19 360	17 170	21 484	31 298	24 335	28 623	17 325
Тонски километри (мил.) ²⁾	3 530	3 461	3 489	2 988	2 942	2 950	2 870	2 861	2 561
Поминати километри (мил.) ²⁾	265	265	268	251	250	272	252	241	286
Градски и приградски превоз									
Поминати километри (илј.) ¹⁾	5 643	6 985	6 694	6 872	7 236	6 900	6 283	6 906	6 529
Превезени патници (илј.) ¹⁾	9 848	9 771	8 388	9 881	8 882	9 023	7 884	9 130	8 306
Патнички километри (илј.) ¹⁾	49 314	47 903	45 481	54 214	55 956	55 741	48 315	56 641	52 534
Железнички превоз									
Превезени патници (илј.)	42	69	59	67	61	47	35	34	24
Патнички километри (илј.)	4 609	7 670	6 517	7 581	6 835	5 160	3 700	3 670	2 535
Превезени стоки (илј. тони)	237	195	194	232	185	196	210	201	211
Нето-тонски километри (илј.)	42 205	36 809	34 312	44 391	33 434	36 641	40 213	38 597	41 472
Воздухопловен превоз³⁾									
Превезени патници, број	640 165	815 383	975 101	738 769	631 180	895 531	1 054 189	889 153	840 532
Превезени стоки (тони)	779	1 192	727	818	769	816	819	990	1 003
Поштенски сообраќај									
Писмоносни пратки (илј.)	6 538	5 657	6 019	5 311	7 168	6 392	5 903	6 073	6 420
Пакетни пратки (илј.)	46	39	34	40	36	30	28	35	27
Телекомуникациски сообраќај⁴⁾									
Повици од фиксната телефонија, во илј. минути	18 570	16 944	15 753	16 391	15 297	14 600	13 538	13 648	-
Повици од мобилна телефонија, во илј. минути	1 370 073	1 409 062	1 108 588	1 405 508	1 327 208	1 354 082	1 299 617	1 390 550	-

¹⁾ Во податоците за патниот превоз има методолошки измени. Податоците за 2013 година се ревидирани во согласност со методолошките измени.

²⁾ Од 2018 година се вклучени транзитот и каботажата.

³⁾ Од 2014 година во податоците за превезени стоки се вклучени и податоците за превезената пошта. Транзитот не е вклучен.

⁴⁾ Извор: Агенција за електронски комуникации (АЕК)

ИНДЕКСИ НА ЕДИНИЦА ВРЕДНОСТ ВО НАДВОРЕШНАТА ТРГОВИЈА, 2023 ГОДИНА, СПОРЕД ФИШЕР

2021=100

СЕКТОРИ НА СМТК		Увоз					Извоз				
		2023	I тр.	II тр.	III тр.	IV тр.	2023	I тр.	II тр.	III тр.	IV тр.
	Вкупно	109.3	110.4	110.0	108.9	107.7	105.9	105.7	106.7	106.1	105.2
0	Храна и живи животни	118.8	119.8	119.3	118.4	117.7	117.2	116.5	116.9	116.8	118.8
1	Пијалаци и тутун	111.3	109.1	112.0	112.9	111.1	121.5	119.8	121.9	121.3	122.8
2	Суровини (кои не се храна) освен гориво	129.9	130.7	134.4	126.8	127.9	99.5	102.1	100.2	98.5	97.3
3	Минерални горива, мазива и сродни производи	115.8	116.5	114.6	117.0	115.0	113.6	113.5	113.0	114.5	113.3
4	Животински и растителни масла, масти и восоци	88.4	100.6	90.9	82.6	79.5	98.1	99.3	97.5	98.2	97.6
5	Хемиски и сродни производи, н.н.	110.2	111.4	110.8	109.7	108.8	102.2	102.3	102.3	102.1	101.9
6	Производи класирани според материјалот	103.3	104.8	105.1	102.5	100.9	102.6	105.0	104.3	102.1	99.1
7	Машини и транспортни уреди	109.7	109.0	110.2	109.4	110.4	107.1	106.2	108.6	107.9	105.6
8	Разни готови производи	107.9	111.5	107.7	108.8	103.7	110.2	108.1	110.2	111.0	111.7

ИНДЕКСИ НА ЕДИНИЦА ВРЕДНОСТ ВО НАДВОРЕШНАТА ТРГОВИЈА, 2023 ГОДИНА, СПОРЕД ЛАСПЕР

2021=100

СЕКТОРИ НА СМТК		Увоз					Извоз				
		2023	I тр.	II тр.	III тр.	IV тр.	2023	I тр.	II тр.	III тр.	IV тр.
	Вкупно	108.2	109.4	109.3	107.8	106.4	105.5	105.4	106.2	105.5	104.7
0	Храна и живи животни	118.2	119.2	118.4	118.1	117.1	116.4	115.9	116.4	115.7	117.3
1	Пијалаци и тутун	110.7	109.2	111.2	111.9	110.4	121.8	120.8	121.6	121.5	123.2
2	Суровини (кои не се храна) освен гориво	129.1	130.1	133.3	126.7	126.1	99.1	101.1	100.0	98.4	96.9
3	Минерални горива, мазива и сродни производи	115.5	115.1	114.9	117.0	115.0	114.2	114.1	114.1	114.4	114.2
4	Животински и растителни масла, масти и восоци	87.0	101.1	88.2	81.0	77.6	98.3	99.2	97.8	98.4	97.9
5	Хемиски и сродни производи, н.н.	108.7	110.7	109.1	107.8	107.2	103.0	103.2	103.1	102.9	102.8
6	Производи класирани според материјалот	102.7	104.4	104.7	101.8	100.0	101.9	103.9	103.7	101.0	99.1
7	Машини и транспортни уреди	109.1	108.2	109.8	109.2	109.2	105.5	104.5	106.6	106.4	104.6
8	Разни готови производи	106.7	109.6	107.2	107.3	102.6	110.2	108.4	110.2	110.9	111.2

ИНДЕКСИ НА ИНДУСТРИСКОТО

	Вкупно	Вадење на јаглен и лигнит	Вадење на руди на метал	Вадење на други руди и камен	Производство на прехранбени производи	Производство на пијалаци	Производство на тупунски производи	Производство на текстил	Производство на облека	Производство на кожа и слични производи од кожа	Преработка на дрво, производи од дрво и плуга, освен мебел, производство на предмети од слама и плетарски материјал	Производство на хартија и производи од хартија
Годишно												
2021	100.0	100.0	100.0	100.0	100.0	100.0	100.0	100.0	100.0	100.0	100.0	100.0
2022	99.7	116.0	103.7	88.0	92.0	90.5	58.8	102.0	105.3	104.3	146.3	101.9
2023	100.4	86.0	105.7	91.9	91.1	97.7	56.8	107.7	95.5	96.5	106.4	92.2
2024	96.8	69.8	98.3	91.5	93.6	102.2	39.3	108.7	76.1	68.5	108.1	84.9
2025	98.6	71.9	91.4	98.6	94.5	105.7	59.2	104.0	74.3	83.2	131.5	84.1
Јануари-март 2025	95.5	79.6	97.4	74.4	78.8	70.1	47.9	103.9	79.4	78.6	72.7	79.9
Јануари-март 2026	93.3	62.0	87.4	84.1	81.0	80.9	54.6	98.5	67.9	74.7	82.2	86.0
2025												
Март	103.8	109.7	99.7	85.0	80.7	85.7	75.1	106.5	83.9	84.6	108.4	87.5
Април	95.4	74.3	84.2	104.3	84.0	88.5	91.3	113.1	75.5	84.5	87.7	85.8
Мај	100.6	68.7	98.9	119.0	84.7	97.0	81.6	115.3	78.5	89.1	137.6	85.7
Јуни	99.0	72.8	85.6	112.4	93.3	107.5	111.4	108.3	72.9	79.6	96.2	86.9
Јули	104.7	61.8	90.4	121.9	103.3	107.9	97.3	111.2	85.5	91.1	158.1	86.7
Август	85.9	67.6	95.0	94.0	84.7	97.7	25.3	74.5	60.8	61.2	111.0	77.4
Септември	101.4	81.7	87.3	105.8	113.8	86.2	42.3	98.5	63.3	86.3	200.5	84.1
Октомври	110.0	66.5	95.0	109.2	131.8	96.0	52.6	112.8	72.1	90.7	282.7	86.0
Ноември	101.2	66.2	85.8	103.0	107.0	94.6	51.8	107.1	68.1	91.3	178.4	87.5
Декември	98.5	64.6	82.8	90.8	95.0	282.2	13.5	95.9	76.8	88.9	108.0	88.8
2026												
Јануари	79.6	61.0	87.7	67.6	74.9	67.9	23.1	78.4	57.4	68.2	38.2	71.0
Февруари	93.5	56.5	84.4	85.4	82.8	83.6	35.9	100.4	78.6	78.7	85.2	92.9
Март	106.9	68.4	90.0	99.3	85.3	91.1	104.7	116.8	67.7	77.3	123.3	94.1

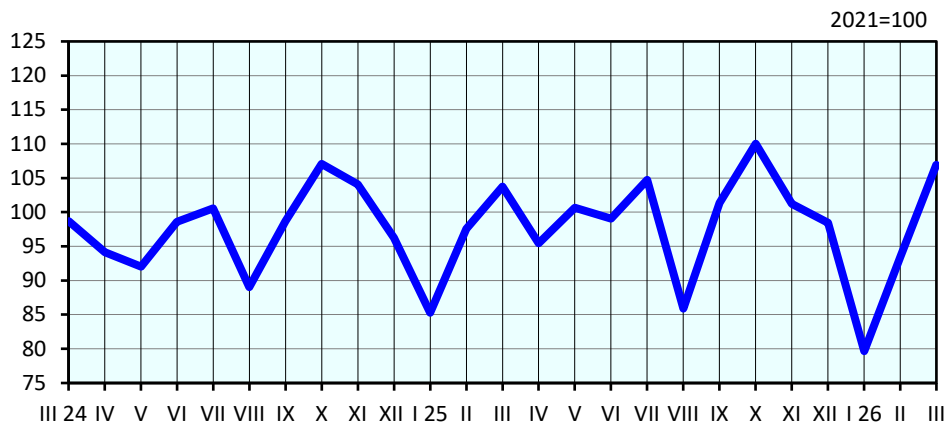
Индекси на индустриското производство

ПРОИЗВОДСТВО

2021=100

Печатење и продукција на снимени медиуми (записи)	Производство на хемикалии и хемиски производи	Производство на основни фармацевтски производи и фармацевтски препарати	Производство на производи од гума и производи од пластични маси	Производство на други неметални минерални производи	Производство на метали	Производство на фабрикувани метални производи, освен машини и опрема	Производство на компјутерски, електронски и оптички производи	Производство на електрична опрема	Производство на машини и уреди, неспомнати на друго место	Производство на моторни возила, приколки и полуприколки	Производство на останата опрема за транспорт	Производство на мебел	Останата производствена индустрија	Поправка и инсталирање на машини и опрема	Снабдување со електрична енергија, гас, пара и климатизација
100.0	100.0	100.0	100.0	100.0	100.0	100.0	100.0	100.0	100.0	100.0	100.0	100.0	100.0	100.0	100.0
86.4	93.1	119.0	103.8	100.8	74.6	82.0	86.1	103.7	112.2	106.8	102.2	98.0	128.6	86.3	107.5
76.1	91.6	142.4	88.2	109.0	67.0	66.6	83.5	92.5	117.3	117.9	93.4	107.6	105.9	217.9	121.5
97.5	97.3	143.1	86.7	102.8	63.2	65.4	64.6	106.3	109.1	120.0	116.4	108.8	140.5	207.5	101.3
98.1	98.5	136.8	158.5	118.2	57.9	48.4	64.0	116.1	99.2	124.2	115.5	117.2	66.4	186.1	94.2
100.3	102.8	133.7	147.7	110.2	62.8	41.2	69.6	109.3	99.5	124.5	110.9	117.5	106.0	166.7	115.8
81.8	92.3	116.3	147.2	132.2	52.5	37.9	87.6	109.3	92.1	128.2	98.0	117.5	71.4	188.7	108.9
90.3	163.3	144.7	164.3	185.5	67.3	45.5	67.7	124.0	94.8	130.5	94.6	100.2	114.9	142.6	101.7
82.5	87.5	130.7	165.4	119.2	59.8	32.5	45.7	119.5	96.8	131.2	172.0	126.1	81.0	147.8	65.8
100.2	99.5	136.5	153.1	137.7	60.8	69.3	44.8	121.0	114.7	129.0	131.4	101.5	99.4	183.5	62.6
95.2	95.5	138.9	149.5	150.8	56.3	47.4	58.3	118.8	111.3	125.6	119.0	117.6	43.5	180.2	66.5
97.8	92.6	106.7	165.2	115.7	60.6	62.0	61.4	124.6	84.3	137.3	100.9	136.1	36.1	190.0	96.3
99.1	147.5	98.2	154.5	104.2	47.9	41.0	55.1	94.5	94.4	104.2	63.7	92.6	35.1	165.6	78.1
92.8	89.0	164.8	162.4	113.1	53.1	43.6	63.9	123.3	101.7	140.8	103.2	124.3	39.3	190.0	87.3
100.7	90.5	184.2	169.3	119.0	58.3	62.0	83.3	133.1	100.0	135.6	112.3	101.2	71.3	190.0	107.6
91.2	90.2	130.1	188.5	122.4	59.2	48.4	69.0	121.4	94.8	126.1	137.8	120.6	35.1	176.9	103.5
117.1	81.1	150.6	151.1	105.8	49.9	50.7	78.3	109.3	93.7	87.3	112.6	134.5	38.2	308.4	115.1
98.1	63.8	94.2	111.9	55.3	50.3	31.2	80.5	89.7	78.5	110.6	79.9	103.4	66.3	187.1	122.9
70.2	83.9	104.2	146.9	105.1	48.7	36.4	95.6	114.7	95.3	135.5	93.0	127.3	77.4	177.0	104.4
77.2	129.2	150.6	182.7	236.2	58.6	46.0	86.7	123.6	102.4	138.5	121.3	121.8	70.5	201.8	99.4

ИНДЕКСИ НА ЗАЛИХИТЕ

	Вкупно	Вадење на јаглен и лигнит	Вадење на руди на метал	Вадење на други руди и камен	Производство на прехранбени производи	Производство на пијалаци	Производство на тунунски производи	Производство на текстил	Производство на облека	Производство на кожа и слични производи од кожа	Преработка на дрво, производи од дрво и плуга, освен мебел, производство на предмети од слама и плетарски материјал
Годишно											
2021	100.0	100.0	100.0	100.0	100.0	100.0	100.0	100.0	100.0	100.0	100.0
2022	110.6	135.2	113.3	101.5	107.4	127.4	86.1	93.7	120.8	54.2	60.0
2023	107.8	181.7	145.1	93.2	107.6	129.4	74.0	65.0	146.1	85.0	70.9
2024	109.7	123.1	604.0	103.4	110.2	124.3	52.9	52.3	133.5	175.0	181.5
2025	87.4	98.2	628.1	108.7	110.2	88.0	99.3	71.3	185.4	175.0	26.5
Јануари-март 2025	94.4	72.6	707.2	102.3	108.0	76.7	68.7	61.6	147.6	175.0	31.0
Јануари-март 2026	81.7	81.4	696.4	111.4	106.0	113.0	96.5	50.4	251.5	612.4	20.0
2025											
Март	94.5	42.8	603.7	102.8	109.7	79.6	94.0	66.5	150.0	175.0	28.2
Април	94.6	88.2	536.2	109.2	107.5	79.1	117.8	66.4	156.0	175.0	27.3
Мај	85.1	95.2	617.6	113.8	104.3	85.3	114.7	77.8	151.3	175.0	34.1
Јуни	83.5	100.1	534.5	116.9	104.7	89.4	111.2	76.9	151.8	175.0	30.6
Јули	85.9	93.1	570.7	113.0	110.5	84.2	134.1	81.1	151.8	175.0	24.5
Август	81.1	122.8	608.2	111.2	103.4	83.0	126.5	80.0	151.3	175.0	22.8
Септември	86.7	143.1	575.4	110.5	111.3	85.5	113.8	80.7	255.6	175.0	20.8
Октомври	83.6	88.1	668.5	108.4	114.7	95.3	96.0	75.1	255.6	175.0	20.3
Ноември	82.9	84.8	680.5	112.2	121.4	99.1	90.9	68.6	257.4	175.0	20.5
Декември	81.9	144.7	623.9	102.4	120.8	124.9	80.1	64.3	251.0	175.0	24.3
2026											
Јануари	81.3	83.2	838.5	108.8	107.6	113.2	85.2	56.7	254.0	175.0	20.0
Февруари	81.8	79.5	614.8	112.1	106.4	112.3	84.2	47.9	248.0	568.6	20.3
Март	82.0	81.3	635.8	113.2	104.1	113.4	120.0	46.6	252.5	325.5	19.5

Индекси на залихите на готови производи

НА ГОТОВИ ПРОИЗВОДИ

2021=100

Производство на хартија и производи од хартија	Производство на хемикалии и хемиски производи	Производство на основни фармацевтски производи и фармацевтски препарати	Производство на производи од гума и производи од пластични маси	Производство на други неметални минерални производи	Производство на метали	Производство на фабрикувани метални производи, освен машини и опрема	Производство на електрична опрема	Производство на машини и уреди, неспомнати на друго место	Производство на моторни возила, приколки и полуприколки	Производство на останата опрема за транспорт	Производство на мебел	Останата производствена индустрија
100.0	100.0	100.0	100.0	100.0	100.0	100.0	100.0	100.0	100.0	100.0	100.0	100.0
97.4	95.1	74.3	86.4	95.5	87.4	177.2	116.3	79.4	173.2	112.0	84.6	164.5
101.1	47.3	70.7	109.9	86.4	79.2	176.4	136.9	67.6	294.2	101.9	82.0	182.4
97.0	39.8	109.1	111.9	69.0	66.3	137.3	167.8	66.2	325.0	12.7	99.5	186.9
92.1	23.6	120.3	134.2	64.0	61.3	213.4	97.1	36.9	294.6	10.8	86.0	215.3
96.0	24.3	118.2	120.9	67.2	58.4	175.2	132.4	42.9	332.3	0.3	87.8	219.6
116.2	27.2	102.0	98.0	60.8	59.8	221.8	82.0	31.3	275.5	11.6	90.7	213.2
91.7	26.5	118.1	144.1	68.2	61.4	184.5	143.7	31.9	320.4	0.4	85.0	202.1
90.8	23.7	124.3	162.6	64.1	57.2	187.6	145.4	31.0	311.1	2.3	88.0	203.4
91.3	23.4	127.2	180.3	64.7	55.6	200.5	89.5	33.9	288.7	2.3	98.5	250.3
91.3	22.3	130.6	160.8	65.9	69.0	246.2	74.1	34.5	279.8	6.3	82.9	211.7
91.7	22.5	134.5	143.0	60.6	57.2	283.1	100.5	27.6	273.5	5.8	84.0	210.3
91.3	21.5	134.2	134.8	59.5	56.5	229.9	68.1	36.3	273.6	19.3	88.4	207.5
91.3	21.2	117.1	124.1	59.3	64.1	190.7	94.6	34.5	291.7	15.7	80.2	208.9
91.3	23.4	119.5	127.2	57.7	59.3	203.6	78.9	35.0	282.5	19.5	77.3	208.9
91.3	26.4	100.9	105.9	67.0	70.1	242.5	72.6	34.8	271.2	27.7	74.4	208.9
86.9	26.5	100.9	108.6	67.5	71.1	250.6	44.2	46.0	266.7	30.2	95.0	214.4
106.5	24.5	102.1	97.8	61.4	65.2	217.2	78.3	30.8	271.9	18.7	83.5	214.1
115.4	27.9	100.8	82.7	59.4	57.2	224.1	84.0	33.2	283.5	15.9	101.6	211.4
126.8	29.3	103.1	113.5	61.6	57.0	224.2	83.7	29.8	271.3	0.4	87.1	214.1

ИНДЕКСИ НА РАБОТНИЦИТЕ

	Вкупно	Вадење на јаглен и лигнит	Вадење на руди на метал	Вадење на други руди и камен	Производство на прехранбени производи	Производство на пијалаци	Производство на тугунски производи	Производство на текстил	Производство на облека	Производство на кожа и слични производи од кожа	Преработка на дрво, производи од дрво и плуга, освен мебел, производство на предмети од слама и плетарски материјал	Производство на хартија и производи од хартија
Годишно												
2021	100.0	100.0	100.0	100.0	100.0	100.0	100.0	100.0	100.0	100.0	100.0	100.0
2022	99.1	93.9	100.2	94.9	97.0	97.2	111.4	93.5	92.1	87.6	97.0	96.8
2023	100.7	89.9	102.3	91.4	95.0	96.9	107.8	98.6	86.8	85.8	86.5	93.9
2024	100.4	99.4	103.1	90.5	91.7	111.2	90.5	96.8	75.6	76.7	77.9	88.5
2025	96.9	94.5	101.6	90.2	91.0	115.4	97.2	92.0	68.9	67.1	75.1	87.1
Јануари-март 2025	98.0	96.9	103.2	92.5	90.8	113.7	104.6	92.5	71.5	70.5	79.9	87.8
Јануари-март 2026	94.8	90.3	96.6	87.4	91.4	117.8	109.6	90.4	63.3	65.4	68.3	85.8
2025												
Март	97.6	96.1	103.1	91.5	90.9	113.8	101.9	92.0	70.4	69.3	78.1	87.8
Април	97.4	94.9	102.9	90.9	90.9	114.2	101.7	91.5	70.2	67.2	76.2	88.2
Мај	97.2	94.9	102.1	90.4	90.9	114.7	98.4	92.1	69.9	67.4	75.5	87.6
Јуни	97.0	94.9	101.6	90.3	91.1	115.3	98.8	92.7	68.9	65.3	75.2	86.1
Јули	97.0	94.8	102.0	90.0	91.1	115.4	98.9	93.0	68.6	65.2	74.7	86.4
Август	96.9	94.8	101.7	90.0	91.3	117.4	98.6	92.7	68.2	64.7	74.3	86.5
Септември	96.3	93.9	100.9	90.3	90.8	117.1	79.4	92.6	67.6	65.7	73.8	86.5
Октомври	95.9	93.6	101.0	88.4	91.0	116.8	80.0	91.7	66.8	66.1	72.9	86.9
Ноември	95.5	91.0	99.1	87.9	91.0	116.6	84.9	90.8	66.3	66.0	70.3	86.8
Декември	95.6	91.0	97.9	86.9	91.2	116.6	111.9	89.9	65.5	65.8	69.1	86.5
2026												
Јануари	94.9	91.0	97.6	87.0	91.0	118.2	102.6	90.3	64.6	65.9	67.7	86.2
Февруари	94.6	91.0	96.6	87.2	91.6	117.6	110.0	90.8	62.7	65.7	68.1	85.6
Март	94.8	88.9	95.6	88.0	91.6	117.7	116.1	90.1	62.5	64.5	69.1	85.7

Индекси на работниците во индустријата

2021=100

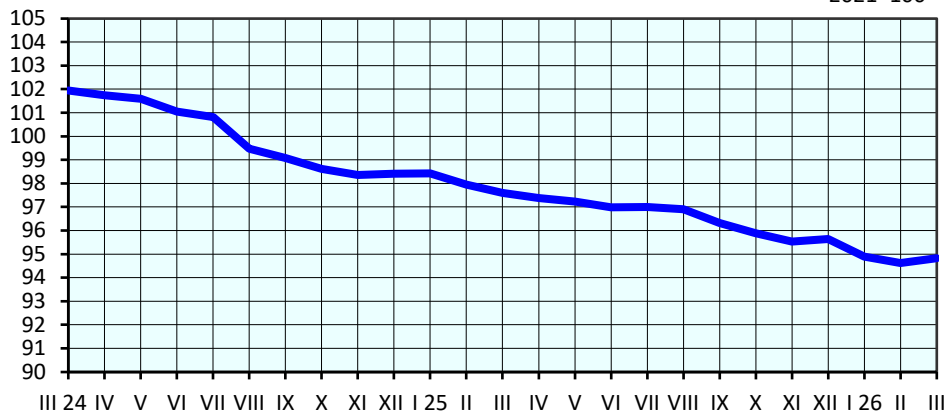

Печатене и продукција на снимени медиуми (записи)	Производство на хемикалии и хемиски производи	Производство на основни фармацевтски производи и фармацевтски препарати	Производство на производи од гума и производи од пластични маси	Производство на други неметални минерални производи	Производство на метали	Производство на фабрикувани метални производи, освен машини и опрема	Производство на компјутерски, електронски и оптички производи	Производство на електрична опрема	Производство на машини и уреди, неспомнати на друго место	Производство на моторни возила, приколки и полуприколки	Производство на останата опрема за транспорт	Производство на мебел	Останата производствена индустрија	Поправка и инсталирање на машини и опрема	Снабдување со електрична енергија, гас, пареа и климатизација
100.0	100.0	100.0	100.0	100.0	100.0	100.0	100.0	100.0	100.0	100.0	100.0	100.0	100.0	100.0	100.0
97.6	108.0	102.9	94.4	96.2	99.5	94.7	103.9	106.3	93.7	107.8	92.7	97.1	95.4	90.6	99.1
93.5	106.7	108.2	89.0	92.8	93.9	90.2	101.0	105.4	93.4	126.5	92.7	90.0	91.9	85.9	94.9
89.9	109.6	119.4	90.3	88.1	87.2	82.7	103.8	98.2	117.7	139.1	92.7	90.3	88.8	109.1	95.5
84.9	112.2	124.1	93.7	87.3	88.0	81.5	106.9	100.6	133.2	126.4	92.7	88.3	89.2	108.2	94.3
85.5	112.5	124.9	91.8	87.9	87.5	81.9	104.1	100.6	132.5	128.4	92.7	90.1	89.0	109.1	94.5
83.0	110.5	123.6	94.7	86.6	87.9	81.5	114.6	98.2	131.2	122.4	91.4	87.9	89.2	105.3	94.4
85.3	112.2	124.8	92.8	87.7	87.8	81.7	105.6	100.7	132.6	127.8	92.7	90.3	88.7	109.1	94.1
85.3	112.1	124.2	93.0	87.1	87.4	81.7	105.6	101.1	133.0	127.6	92.7	89.7	88.7	109.1	93.5
85.0	112.4	124.2	94.0	87.2	87.5	81.7	105.6	101.3	133.6	126.9	92.7	89.0	89.2	109.1	93.6
84.6	112.5	124.2	93.9	87.3	87.6	80.8	104.1	101.2	134.7	126.3	92.7	87.7	89.7	109.1	94.2
84.6	112.5	124.2	94.6	86.9	87.8	81.0	105.6	100.9	134.5	126.3	92.7	87.8	89.7	109.1	95.0
84.6	112.5	124.2	94.9	87.3	88.6	81.5	105.9	100.8	134.4	126.0	92.7	87.1	89.2	109.1	94.7
84.6	112.4	124.2	94.2	87.4	88.8	81.5	109.2	100.3	134.5	125.8	92.7	86.7	89.2	109.1	94.4
84.6	112.0	123.1	94.6	87.1	88.9	81.7	109.5	100.2	133.4	124.9	92.7	86.3	89.2	105.3	94.0
84.6	111.3	123.1	94.2	86.8	88.4	81.5	110.7	100.0	132.3	124.4	92.7	86.9	89.2	105.3	94.5
84.6	111.3	123.1	95.6	86.6	88.4	81.4	114.1	99.5	131.1	124.1	92.7	88.5	89.7	105.3	94.4
83.0	110.8	123.9	95.1	85.9	87.9	81.7	114.3	98.9	130.7	122.2	91.4	87.6	89.6	105.3	94.3
83.0	110.5	123.9	94.4	86.4	87.9	81.9	114.6	97.7	131.0	122.0	91.4	87.9	89.2	105.3	94.3
83.0	110.1	122.8	94.7	87.5	87.9	80.9	114.9	97.9	131.7	123.0	91.4	88.3	88.8	105.3	94.7

ИНДЕКСИ НА ПРОМЕТОТ

	Вкупно	Вадење на руди на метал	Вадење на други руди и камен	Производство на прехранбени производи	Производство на пијалаци	Производство на тунунски производи	Производство на текстил	Производство на облека	Производство на кожа и слични производи од кожа	Преработка на дрво, производи од дрво и плуга, освен мебел, производство на предмети од слама и плетарски материјал	Производство на хартија и производи од хартија
Годишно											
2021	100.0	100.0	100.0	100.0	100.0	100.0	100.0	100.0	100.0	100.0	100.0
2022	119.9	122.4	111.3	115.9	116.2	93.1	120.7	119.9	125.1	126.6	125.9
2023	128.6	108.2	108.0	125.1	136.4	95.2	150.4	129.9	112.9	125.6	126.6
2024	114.7	112.0	107.6	131.2	148.8	92.2	145.6	118.5	88.0	96.4	123.9
2025	121.1	113.9	102.1	138.3	153.2	115.0	146.8	108.1	95.8	102.6	119.9
Јануари-март 2025	119.6	120.6	67.9	125.7	116.8	61.5	149.5	111.5	78.0	62.2	115.2
Јануари-март 2026	117.0	117.0	59.2	125.4	123.4	85.2	151.1	105.8	77.9	61.5	109.6
2025											
Март	129.1	124.3	83.6	134.1	127.9	67.4	140.0	114.0	75.6	67.0	122.8
Април	118.9	110.4	96.2	137.0	156.7	98.2	152.1	96.9	108.5	82.7	123.3
Мај	125.7	98.8	128.7	135.7	155.9	173.2	143.4	108.8	125.0	92.5	118.5
Јуни	127.4	117.4	125.9	133.2	188.1	183.5	165.3	116.7	83.6	127.1	122.4
Јули	126.6	97.4	133.9	149.3	204.3	123.2	155.6	126.7	89.9	121.1	127.0
Август	100.1	105.6	99.4	134.8	179.1	87.3	109.2	80.8	93.0	119.3	99.4
Септември	129.2	117.5	112.7	144.1	163.4	181.4	138.0	97.3	95.0	186.2	120.6
Октомври	128.6	114.5	117.6	151.1	128.4	159.6	163.0	112.7	119.2	129.2	127.0
Ноември	120.7	123.7	97.8	144.5	130.0	89.8	165.8	111.3	101.2	100.4	120.3
Декември	117.0	119.2	109.3	153.0	181.8	98.9	121.1	111.4	100.3	85.7	134.1
2026											
Јануари	100.7	103.7	46.3	111.0	102.1	55.3	146.5	88.6	66.5	55.7	87.0
Февруари	120.3	136.8	56.6	129.5	126.7	97.2	152.9	111.5	77.1	59.6	111.9
Март	129.8	110.5	74.5	135.8	141.5	103.1	153.9	117.3	90.0	69.1	129.9

Индекси на промет во индустријата, вкупно

2021=100

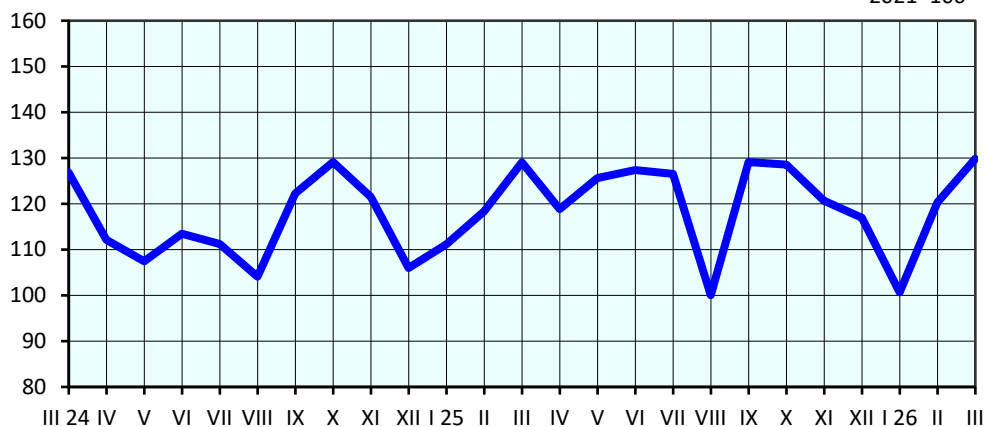

Печатeње и продукција на снимени медиуми (записи)	Производство на хемикалии и хемиски производи	Производство на основни фармацевтски производи и фармацевтски препарати	Производство на производи од гума и производи од пластични маси	Производство на други неметални минерални производи	Производство на метали	Производство на фабрикувани метални производи, освен машини и опрема	Производство на компјутерски, електронски и оптички производи	Производство на електрична опрема	Производство на машини и уреди, неспомнати на друго место	Производство на моторни возила, приколки и полуприколки	Производство на останата опрема за транспорт	Производство на мебел	Останата производствена индустрија	Поправка и инсталирање на машини и опрема
100.0	100.0	100.0	100.0	100.0	100.0	100.0	100.0	100.0	100.0	100.0	100.0	100.0	100.0	100.0
125.1	128.1	111.0	117.6	116.7	90.0	110.0	111.8	121.3	117.6	183.7	97.5	114.4	124.5	109.1
134.3	126.8	132.5	114.9	112.1	66.3	112.1	101.0	141.8	115.6	270.2	110.6	120.6	141.6	124.4
138.7	124.7	137.5	117.6	104.3	56.6	99.0	88.3	157.2	94.1	187.2	167.9	123.3	90.6	120.6
136.0	124.8	139.9	134.0	104.4	53.7	103.4	99.3	166.5	88.3	253.8	168.7	123.7	87.6	109.4
122.0	112.6	140.9	118.4	80.1	60.5	93.2	90.8	166.5	94.3	279.1	176.2	112.8	73.6	83.4
120.9	117.5	149.6	126.9	84.8	52.7	91.3	103.9	161.1	104.2	222.6	160.9	119.4	82.6	63.8
128.7	119.5	174.7	130.6	102.1	62.3	104.7	88.6	184.3	96.3	323.3	167.0	118.4	73.6	64.2
132.1	131.9	117.5	133.8	103.0	56.9	94.9	94.0	171.8	83.3	253.9	144.2	125.8	71.8	124.0
140.3	135.1	121.0	147.5	117.3	58.4	98.7	90.6	172.8	91.8	271.1	138.6	134.4	93.2	58.7
131.9	134.5	151.8	151.3	115.0	44.9	104.7	82.8	168.1	92.7	276.7	180.2	120.2	62.5	88.2
164.4	137.4	100.9	163.5	119.3	57.7	107.5	91.3	170.4	78.0	278.8	169.3	147.2	80.2	156.8
128.4	118.9	118.9	100.8	109.2	45.8	91.7	90.9	125.8	75.4	157.1	89.9	83.5	64.5	70.4
137.7	135.2	193.2	148.9	119.0	48.1	123.9	105.8	174.0	97.3	260.7	178.4	128.5	102.1	65.6
141.6	128.4	119.7	144.7	116.1	62.2	120.4	136.9	178.9	92.7	253.2	201.5	140.3	105.2	178.4
146.6	117.8	189.3	148.2	105.5	46.4	104.2	100.8	171.8	89.2	228.5	188.5	133.5	94.1	138.0
143.4	120.7	143.9	114.3	107.5	42.3	114.9	125.6	165.4	76.7	228.4	205.2	132.8	156.5	182.8
93.7	97.2	140.0	89.4	52.1	44.3	70.6	87.8	134.6	97.7	183.4	139.7	100.0	84.0	56.5
123.8	118.4	125.1	134.4	86.3	56.9	98.1	111.9	177.1	106.6	215.7	209.7	127.3	81.3	67.4
145.4	136.8	183.7	156.8	116.1	56.8	105.2	111.9	171.6	108.3	268.5	133.2	130.7	82.3	67.5

ИНДЕКСИ НА ПРОМЕТОТ

	Вкупно	Вадење на руди на метал	Вадење на други руди и камен	Производство на прехранбени производи	Производство на пијалаци	Производство на тунунски производи	Производство на текстил	Производство на облека	Производство на кожа и слични производи од кожа	Преработка на дрво, производи од дрво и плуга, освен мебел, производство на предмети од слама и плетарски материјал	Производство на хартија и производи од хартија
Годишно											
2021	100.0	0.0	100.0	100.0	100.0	100.0	100.0	100.0	100.0	100.0	100.0
2022	114.6	0.0	121.0	115.7	109.5	85.5	83.8	110.9	96.2	124.6	123.0
2023	121.3	0.0	116.8	124.5	126.9	89.1	92.4	123.4	82.5	122.0	124.5
2024	118.8	0.0	106.2	128.1	139.7	86.5	67.1	122.5	86.9	95.5	121.2
2025	119.5	0.0	101.0	135.4	141.8	114.2	44.5	119.4	95.1	102.1	118.9
Јануари-март 2025	103.6	0.0	69.3	122.6	103.4	95.5	53.3	102.8	91.3	61.6	115.5
Јануари-март 2026	104.7	0.0	77.4	123.9	108.9	123.6	99.2	121.4	69.1	58.1	111.2
2025											
Март	111.9	0.0	92.5	129.1	112.8	104.3	61.9	124.8	100.6	63.4	123.8
Април	119.8	0.0	93.5	136.5	151.0	94.6	47.1	127.0	95.2	78.2	123.9
Мај	117.5	0.0	127.6	132.3	138.6	109.1	50.4	121.5	134.7	88.2	119.5
Јуни	117.7	0.0	116.9	126.1	170.8	125.1	49.0	93.6	78.2	127.5	118.9
Јули	128.7	0.0	106.6	144.8	201.5	106.9	24.3	114.7	62.5	120.0	121.4
Август	119.7	0.0	102.3	135.5	174.8	193.6	35.2	104.9	69.4	124.2	97.0
Септември	128.8	0.0	113.1	141.4	152.6	69.6	55.4	123.3	94.3	191.2	117.4
Октомври	129.1	0.0	122.1	147.2	116.7	148.8	29.7	148.8	93.6	133.2	127.6
Ноември	121.2	0.0	101.8	139.6	113.9	98.9	51.7	116.5	117.7	93.9	120.5
Декември	140.4	0.0	120.4	154.2	171.3	137.9	31.2	174.2	122.0	83.4	134.0
2026											
Јануари	88.7	0.0	45.9	117.4	93.2	93.0	83.6	101.6	69.0	54.2	94.5
Февруари	105.4	0.0	87.5	120.7	103.6	139.7	93.8	121.2	64.3	56.4	112.5
Март	120.1	0.0	98.7	133.6	129.9	138.1	120.1	141.5	74.1	63.6	126.7

Индекси на промет во индустријата на домашниот пазар

Печатење и продукција на снимени медиуми (записи)	Производство на хемикалии и хемиски производи	Производство на основни фармацевтски производи и фармацевтски препарати	Производство на производи од гума и производи од пластични маси	Производство на други неметални минерални производи	Производство на метали	Производство на фабрикувани метални производи, освен машини и опрема	Производство на компјутерски, електронски и оптички производи	Производство на електрична опрема	Производство на машини и уреди, неспомнати на друго место	Производство на моторни возила, приколки и полуприколки	Производство на останата опрема за транспорт	Производство на мебел	Останата производствена индустрија	Поправка и инсталирање на машини и опрема
100.0	100.0	100.0	100.0	100.0	100.0	100.0	0.0	100.0	100.0	0.0	0.0	100.0	100.0	100.0
109.3	128.4	94.6	108.3	115.0	106.9	112.9	0.0	179.9	62.6	0.0	0.0	110.0	133.2	109.1
124.1	122.2	101.2	101.1	109.2	116.3	108.4	0.0	204.6	99.1	0.0	0.0	120.9	154.0	124.4
126.9	116.3	96.6	104.9	101.4	104.5	94.8	0.0	195.5	108.1	0.0	0.0	114.3	89.2	120.6
117.4	117.9	102.5	110.9	102.5	82.4	92.2	0.0	161.3	128.8	0.0	0.0	112.4	89.8	109.4
96.3	103.3	107.2	97.4	75.3	83.7	80.8	0.0	158.2	98.3	0.0	0.0	93.5	72.3	83.4
90.6	108.3	101.7	90.0	79.0	81.5	68.9	0.0	161.5	132.1	0.0	0.0	97.3	76.0	63.8
96.2	113.7	103.2	114.4	93.3	70.6	92.3	0.0	191.2	135.7	0.0	0.0	98.0	70.9	64.2
120.4	124.3	120.2	116.6	100.5	72.9	82.9	0.0	182.9	106.7	0.0	0.0	115.7	72.0	124.0
114.0	122.3	97.8	113.4	115.5	66.7	90.6	0.0	154.4	97.1	0.0	0.0	124.4	96.6	58.7
100.6	121.7	90.2	129.1	109.0	61.7	95.1	0.0	160.5	124.9	0.0	0.0	101.2	60.8	88.2
151.4	125.3	94.4	123.3	115.5	62.5	89.5	0.0	141.0	95.0	0.0	0.0	136.8	91.4	156.8
111.2	109.4	96.6	93.2	104.7	88.2	93.6	0.0	132.0	130.1	0.0	0.0	85.8	68.1	70.4
130.6	125.5	106.5	120.7	121.5	98.1	105.5	0.0	170.7	149.1	0.0	0.0	114.5	104.0	65.6
123.3	135.8	79.3	119.9	113.4	101.7	106.2	0.0	143.4	166.8	0.0	0.0	129.7	109.9	178.4
130.1	116.5	100.0	118.8	104.8	96.3	89.2	0.0	191.2	105.0	0.0	0.0	118.8	96.1	138.0
138.7	124.3	123.5	103.0	119.5	89.2	111.2	0.0	184.8	275.8	0.0	0.0	141.8	161.5	182.8
77.6	88.9	97.6	59.3	46.6	56.5	50.6	0.0	131.8	87.3	0.0	0.0	80.4	79.0	56.5
88.3	104.7	112.1	94.6	77.4	76.9	81.4	0.0	169.7	173.8	0.0	0.0	99.0	81.8	67.4
105.9	131.2	95.4	116.0	112.9	111.0	74.6	0.0	183.1	135.1	0.0	0.0	112.4	67.0	67.5

ИНДЕКСИ НА ПРОМЕТОТ

	Вкупно	Вадење на руди на метал	Вадење на други руди и камен	Производство на прехранбени производи	Производство на пијалаци	Производство на тунунски производи	Производство на текстил	Производство на облека	Производство на кожа и слични производи од кожа	Преработка на дрво, производи од дрво и плуга, освен мебел, производство на предмети од слама и плетарски материјал	Производство на хартија и производи од хартија
Годишно											
2021	100.0	100.0	100.0	100.0	100.0	100.0	100.0	100.0	100.0	100.0	100.0
2022	122.3	119.1	122.4	117.8	139.0	95.5	120.1	120.3	130.6	158.9	136.2
2023	131.9	108.2	100.9	126.9	169.1	97.1	151.7	130.2	118.6	162.2	133.9
2024	113.7	112.0	107.7	139.0	179.9	94.0	146.5	118.2	88.2	99.1	133.0
2025	121.4	113.9	103.6	148.0	192.1	115.2	147.1	107.5	95.9	100.0	123.2
Јануари-март 2025	124.8	120.6	71.9	135.1	162.4	50.9	150.0	111.9	75.5	60.1	114.4
Јануари-март 2026	121.0	117.0	57.5	132.2	173.3	73.2	151.1	105.0	79.5	62.3	103.9
2025											
Март	134.7	124.3	84.0	151.4	179.6	56.0	140.4	113.4	71.0	112.4	119.5
Април	118.3	110.4	102.3	141.8	176.2	99.3	152.3	95.3	111.0	138.1	121.0
Мај	127.8	98.8	127.9	145.6	214.8	193.2	144.4	108.1	123.2	132.5	115.4
Јуни	130.0	117.4	125.8	152.0	247.4	201.7	165.6	117.9	84.7	110.3	134.2
Јули	124.3	97.4	141.6	164.1	214.1	128.3	156.0	127.5	95.0	144.3	146.0
Август	93.5	105.6	101.0	136.9	193.8	54.3	109.4	79.6	97.4	53.1	107.5
Септември	129.5	117.5	114.9	155.9	200.4	216.1	137.5	95.9	95.1	112.2	131.8
Октомври	127.8	114.5	110.1	162.8	168.6	162.9	162.0	110.8	124.0	91.9	125.0
Ноември	120.5	123.7	97.2	157.5	185.2	87.0	166.3	110.9	98.1	112.7	119.7
Декември	110.6	119.2	106.3	154.2	217.6	86.8	122.1	108.2	96.3	123.9	134.4
2026											
Јануари	104.7	103.7	49.6	97.7	132.8	43.6	147.3	87.9	66.0	38.0	61.0
Февруари	125.1	136.8	50.0	153.9	205.9	84.0	152.9	111.0	79.5	67.2	109.9
Март	133.0	110.5	73.0	145.0	181.3	92.2	153.1	116.0	93.0	81.7	140.8

Индекси на промет во индустријата на странските пазари

2021=100



Печатење и продукција на снимени медиуми (записи)	Производство на хемикалии и хемиски производи	Производство на основни фармацевтски производи и фармацевтски препарати	Производство на производи од гума и производи од пластични маси	Производство на други неметални минерални производи	Производство на метали	Производство на фабрикувани метални производи, освен машини и опрема	Производство на компјутерски, електронски и оптички производи	Производство на електрична опрема	Производство на машини и уреди, неспомнати на друго место	Производство на моторни возила, приколки и полуприколки	Производство на останата опрема за транспорт	Производство на мебел	Останата производствена индустрија	Поправка и инсталирање на машини и опрема
100.0	100.0	100.0	100.0	100.0	100.0	100.0	100.0	100.0	100.0	100.0	100.0	100.0	100.0	0.0
151.2	128.3	116.7	122.3	119.3	89.0	118.2	111.8	118.3	117.8	183.7	97.5	118.5	118.9	0.0
151.1	129.4	143.4	121.8	114.5	63.2	115.4	101.0	139.2	115.4	270.2	110.6	120.3	123.5	0.0
158.0	129.6	151.7	123.7	104.8	53.8	102.1	88.3	156.1	93.5	187.2	167.9	131.5	85.0	0.0
166.7	128.6	152.9	144.9	100.1	51.1	115.0	99.3	168.3	87.7	253.8	168.7	134.2	69.8	0.0
164.3	119.0	152.6	129.1	82.2	59.2	106.6	90.8	168.0	93.8	279.1	176.2	130.7	65.0	0.0
171.0	123.2	166.2	144.7	87.7	49.4	116.8	103.9	162.5	103.7	222.6	160.9	139.8	80.2	0.0
182.4	123.2	199.5	138.8	109.7	61.0	117.7	88.6	184.8	95.4	323.3	167.0	137.4	73.6	0.0
151.4	136.9	116.5	142.3	100.3	54.5	108.2	94.0	172.2	82.5	253.9	144.2	135.2	67.1	0.0
183.8	144.3	129.1	164.4	110.8	57.5	108.5	90.6	175.6	91.4	271.1	138.6	143.6	73.9	0.0
183.7	141.8	173.3	160.8	117.7	43.3	116.9	82.8	170.7	92.0	276.7	180.2	137.7	51.4	0.0
185.9	144.2	103.1	182.5	116.7	56.7	127.1	91.3	172.8	77.3	278.8	169.3	156.7	50.6	0.0
156.9	125.4	126.7	103.3	111.1	41.5	86.6	90.9	125.7	74.9	157.1	89.9	81.5	43.4	0.0
149.6	140.8	223.3	162.1	107.5	43.5	143.0	105.8	176.3	96.9	260.7	178.4	141.6	77.2	0.0
171.9	120.7	133.8	155.2	110.4	57.7	135.0	136.9	183.2	91.9	253.2	201.5	150.1	79.8	0.0
173.8	118.7	220.3	161.9	97.1	42.6	122.5	100.8	173.3	88.5	228.5	188.5	147.0	73.7	0.0
151.0	113.5	150.9	119.1	83.3	38.5	112.0	125.6	166.4	75.8	228.4	205.2	124.5	125.7	0.0
120.2	103.2	154.7	104.3	56.2	42.4	93.8	87.8	136.3	97.7	183.4	139.7	118.2	81.0	0.0
182.3	128.0	129.5	153.1	93.3	54.3	114.3	111.9	179.1	105.8	215.7	209.7	153.6	67.3	0.0
210.6	138.4	214.4	176.7	113.6	51.4	142.3	111.9	172.2	107.5	268.5	133.2	147.7	92.3	0.0

ИНДУСТРИЈА - ПРОИЗВОДСТВО НА ОСНОВНИ ПРОИЗВОДИ¹⁾

	Единица мерка	2025	2026		2026
			февруари	март	јануари-март
Вадење на руди на метал					
Концентрат на бакар	т	31 955	2 481	2 568	7 745
Концентрат на олово	т	52 541	4 039	4 560	12 641
Концентрат на цинк	т	45 678	3 481	3 494	10 632
Производство на прехранбени производи					
Рафинирано сончогледово масло и негови фракции	т	33 003	3 587	3 317	8 507
Преработено млеко	т	23 368	1 893	2 565	6 473
Сирење и урда	т	7 930	588	616	1 832
Производство на пијалаци					
Природни жестоки алкохолни пијалаци од грозје и вино	хл	15 547	1 093	1 969	4 012
Вино од свежо грозје, освен пенливи вина, во шишиња	хл	202 615	16 655	13 612	44 216
Пиво, добиено од слад	хл	659 980	31 785	53 929	113 500
Освежителни пијалаци, со додаток на шеќер (вклучувајќи минерални и газирани)	хл	2 038 533	157 119	164 307	437 556
Производство на тутунски производи					
Цигари	мил. парч	2 834	240	321	804
Ферментиран тутун	т	11 008	397	1 780	2 287
Производство на текстил					
Ткаенини од памук	илј. м ²	700	24	29	71
Други текстилни производи за внатрешно опремување	илј.парч.	10 022	814	886	2 365
Производство на облека					
Производство на работна облека	илј.парч.	1 420	107	102	283
Долна облека	илј.парч.	7 826	446	409	1 326
Панталони	илј.парч.	2 149	213	206	580
Блузи и кошули	илј.парч.	8 431	677	499	1 731
Производство на хемикалии и хемиски производи					
Азот	т	21 819	1 638	1 954	3 585
Кислород	т	33 164	2 666	4 291	9 755
Детергенти и препарати за перење	т	1 366	115	117	335
Производство на основни фармацевтски производи и препарати					
Готови лекови	кг	9 487 580	848 955	935 247	2 296 714
Производство на други неметални минерални производи					
Неогноотпорни керамички градежни тули и блокови	илј.парч.	25 189	156	3 082	3 253
Керамички покривни керамиди	илј.парч.	9 945	609	1 019	2 902
Портланд цемент	т	819 815	45 127	74 771	144 572
Малтер	т	190 318	13 339	14 545	33 599
Обработен мермер и негови производи	т	5 034	420	413	1 022
Производство на метали					
Феролегури	т	-	-	-	-
Рамни топовалани производи, од железо или нелегиран челик	т	286 226	21 578	26 017	73 077
Рамни ладновалани производи, од нелегиран челик	т	71 524	4 513	7 044	15 770
Заварени цевки, од челик	т	183 419	11 964	14 371	37 714
Производство на фабрикувани метални производи, освен машини и опрема					
Монтажни хали и хангари, од железо или од челик	т	5 428	446	478	1 279
Производство на електрична опрема					
Други основи за електрично управување и дистрибуција на електрична енергија, за напон до 1кВ	парч.	15 090 647	1 060 801	1 167 654	3 070 126
Други електрични проводници, со конектор, за напон до 1000В	т	3 690	415	443	1 000
Производство на моторни возила, приколки и полуприколки					
Сетови на проводници за палење и други сетови за патнички моторни возила	т	38 747	3 729	3 773	10 615
Енергетика²⁾					
Вкупно бруто-производство	MWh	6 467 110	568 816	531 064	1 754 236
Термоелектрична енергија	MWh	3 488 427	278 251	178 661	796 250
Обновлива електрична енергија	MWh	2 978 683	290 565	352 403	957 986

¹⁾ Податоците се според ННИП - 2018

²⁾ Претходни податоци

ИЗВРШЕНИ ГРАДЕЖНИ РАБОТИ ОД СТРАНА НА ДЕЛОВНИТЕ СУБЈЕКТИ ОД ОБЛАСТА НА ГРАДЕЖНИШТВОТО

	Индекси 2025 = 100			Вредност на извршени градежни работи (во илјади денари)	Ефективни часови (во илјади)	Градежни работници
	вредност на извршени градежни работи	ефективни часови	градежни работници			
Ø Јануари - март 2025	58.6	90.4	94.2	2 170 548	1 503	8 460
Ø Јануари - март 2026	56.5	87.1	85.5	2 224 127	1 300	7 676
2025						
Март	74.2	95.2	99.5	2 750 088	1 582	8 930
Април	67.4	100.6	99.2	2 497 162	1 672	8 904
Мај	76.8	97.5	97.8	2 847 412	1 620	8 784
Јуни	103.1	95.8	100.5	3 819 039	1 593	9 022
Јули	95.7	103.8	102.3	3 544 915	1 725	9 182
Август	100.7	104.0	103.3	3 730 826	1 728	9 277
Септември	116.8	105.5	103.1	4 326 628	1 754	9 258
Октомври	131.8	109.0	102.3	4 884 641	1 812	9 185
Ноември	115.7	104.9	102.4	4 289 239	1 743	9 197
Декември	200.7	103.0	101.0	7 439 394	1 712	9 066
2026						
Јануари	47.5	92.4	80.7	2 020 381	1 239	7 244
Февруари	65.5	81.8	90.3	2 427 873	1 361	8 108
Март	83.7	85.8	80.7	3 100 327	1 426	7 244

Индекси на извршени градежни работи и ефективни часови

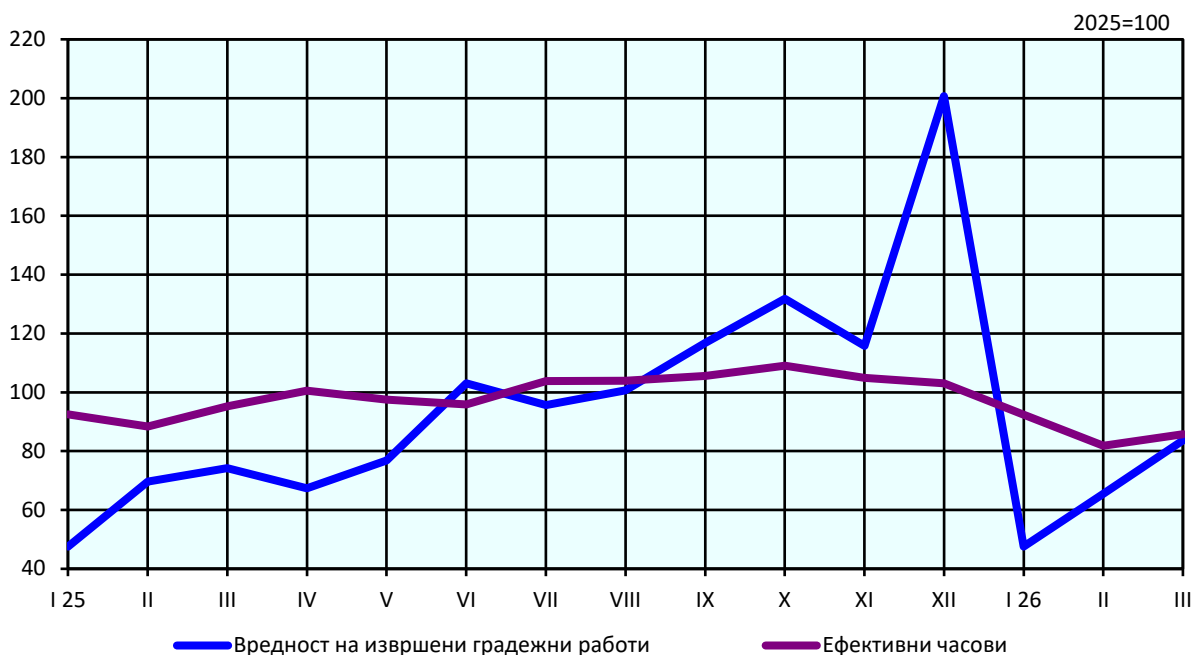

ПОШТЕНСКИ СООБРАЌАЈ

во илјади

	Поштенски услуги	
	писмоносни пратки	пакетни пратки
Годишно		
2021	25 488	119
2022	24 555	134
2023	23 336	153
2024	23 525	159
2025	23 525	159
Ø Јануари-март 2025	2 389	12
Ø Јануари-март 2026	2 140	9
2025		
Март	2 958	11
Април	2 306	10
Мај	1 987	11
Јуни	2 099	9
Јули	2 103	8
Август	1 915	8
Септември	1 885	12
Октомври	1 997	10
Ноември	1 939	12
Декември	2 137	13
2026		
Јануари	1 826	8
Февруари	2 068	9
Март	2 526	10

САЛДО НА СТОКОВНАТА РАЗМЕНА

	Извоз во илјади			Увоз во илјади			Салдо во илјади САД \$	Покриеност во САД \$, во %	
	денари	САД \$	евра	денари	САД \$	евра			
2016	270 407 829	4 854 746	4 390 284	380 426 363	6 834 024	6 176 518	-1 979 278	71.0	
2017	309 048 850	5 683 890	5 018 676	420 859 860	7 730 850	6 834 891	-2 046 960	73.5	
2018	361 222 203	6 921 536	5 872 484	472 173 953	9 057 264	7 676 329	-2 135 728	76.4	
2019	395 684 046	7 198 302	6 433 300	519 167 787	9 445 774	8 441 049	-2 247 473	76.2	
2020	356 547 559	6 636 824	5 781 084	468 688 576	8 715 109	7 599 420	-2 078 285	76.2	
2021	429 546 580	8 244 916	6 969 766	594 629 640	11 400 883	9 648 126	-3 155 967	72.3	
2022	511 540 793	8 731 044	8 301 151	747 537 594	12 762 774	12 130 847	-4 031 730	68.4	
2023	512 500 475	8 999 277	8 324 957	686 794 913	12 062 197	11 156 588	-3 062 920	74.6	
2024	479 464 912	8 436 762	7 791 847	683 900 262	12 025 726	11 114 282	-3 588 965	70.2	
2025 ¹⁾	493 235 855	9 050 114	8 008 199	711 069 625	13 048 206	11 545 413	-3 998 093	69.4	
Јануари - март¹⁾	2025	118 762 452	2 031 080	1 928 580	170 894 998	2 919 912	2 775 319	- 888 832	69.6
	2026	123 222 751	2 338 108	1 998 279	171 926 415	3 265 092	2 788 309	- 926 985	71.6
Јануари ¹⁾	2025	35 633 066	599 236	578 877	52 283 263	878 841	849 406	- 279 605	68.2
	2026	32 731 433	622 969	531 395	48 989 650	931 795	795 470	- 308 827	66.9
Февруари ¹⁾	2025	40 017 377	677 483	650 549	60 633 790	1 026 209	985 659	- 348 726	66.0
	2026	44 853 882	859 875	727 160	66 996 724	1 284 554	1 086 121	- 424 679	66.9
Март ¹⁾	2025	43 112 009	754 362	699 155	57 977 944	1 014 863	940 254	- 260 502	74.3
	2026	45 637 437	855 264	739 725	55 940 040	1 048 743	906 718	- 193 479	81.6
Април ¹⁾	2025	41 492 104	755 123	673 821	58 689 042	1 066 433	953 093	- 311 311	70.8
	2026								
Мај ¹⁾	2025	45 965 057	840 766	745 486	59 831 039	1 094 550	970 401	- 253 784	76.8
	2026								
Јуни ¹⁾	2025	42 852 728	800 527	695 538	60 762 452	1 134 787	986 191	- 334 260	70.5
	2026								
Јули ¹⁾	2025	41 078 606	779 105	666 110	61 117 156	1 158 915	991 056	- 379 810	67.2
	2026								
Август ¹⁾	2025	34 969 351	660 924	568 339	54 128 993	1 022 380	879 702	- 361 456	64.6
	2026								
Септември ¹⁾	2025	43 146 632	821 692	700 830	59 060 066	1 125 019	959 341	- 303 328	73.0
	2026								
Октомври ¹⁾	2025	44 810 054	846 299	727 063	66 019 055	1 246 596	1 071 190	- 400 298	67.9
	2026								
Ноември ¹⁾	2025	42 459 109	797 643	689 860	58 475 018	1 098 938	950 165	- 301 295	72.6
	2026								
Декември ¹⁾	2025	37 699 763	716 956	612 570	62 091 807	1 180 674	1 008 954	- 463 719	60.7
	2026								

¹⁾ Претходни податоци

СТОКОВНА РАЗМЕНА СПОРЕД ЕКОНОМСКИТЕ ГРУПАЦИИ НА ЗЕМЈИТЕ

во илјади САД \$

	Вкупно		ЕУ		ЕФТА		Западен Балкан		Останати		
	извоз	увоз	извоз	увоз	извоз	увоз	извоз	увоз	извоз	увоз	
2016	4 854 746	6 834 024	3 885 983	4 234 473	34 179	68 374	599 739	670 750	334 845	1 860 426	
2017	5 683 890	7 730 850	4 610 613	4 865 404	38 738	70 183	666 254	740 708	368 286	2 054 556	
2018	6 921 536	9 057 264	5 683 186	5 652 803	50 463	82 499	760 871	800 356	427 016	2 521 606	
2019	7 198 302	9 445 774	5 809 474	5 894 790	43 229	70 657	829 005	868 073	516 594	2 612 254	
2020	6 636 824	8 715 109	5 149 293	4 029 632	47 535	102 379	729 338	837 961	710 658	3 745 138	
2021	8 244 916	11 400 883	6 361 808	5 270 201	66 850	118 634	991 677	1 073 199	824 581	4 938 848	
2022	8 731 044	12 762 774	6 838 505	5 979 924	72 141	137 036	1 050 875	1 103 925	769 522	5 541 890	
2023	8 999 277	12 062 197	7 078 883	5 933 726	92 912	116 791	1 134 996	1 076 029	692 487	4 935 652	
2024	8 436 762	12 025 726	6 478 701	6 096 675	86 301	111 961	1 213 383	1 052 736	658 375	4 764 355	
2025 ¹⁾	9 050 114	13 048 206	6 872 808	6 130 713	92 120	116 241	1 227 865	1 158 420	857 321	5 642 832	
Јануари - март¹⁾	2025	2 031 080	2 919 912	1 569 307	1 408 305	24 499	31 163	252 189	260 652	185 085	1 219 792
	2026	2 338 108	3 265 092	1 853 282	1 430 687	31 237	35 837	299 377	263 338	154 211	1 535 230
Јануари ¹⁾	2025	599 236	878 841	464 939	415 221	7 133	8 966	71 923	75 250	55 241	379 404
	2026	622 969	931 795	505 701	382 226	13 027	10 948	64 679	61 254	39 561	477 367
Февруари ¹⁾	2025	677 483	1 026 209	526 846	494 526	8 528	11 905	85 194	91 721	56 915	428 056
	2026	859 875	1 284 554	685 451	564 385	8 556	15 533	108 203	114 389	57 664	590 248
Март ¹⁾	2025	754 362	1 014 863	577 521	498 559	8 838	10 291	95 073	93 681	72 930	412 332
	2026	855 264	1 048 743	662 130	484 077	9 653	9 356	126 495	87 695	56 986	467 615
Април ¹⁾	2025	755 123	1 066 433	583 798	544 750	6 449	9 175	97 834	99 340	67 042	413 168
	2026										
Мај ¹⁾	2025	840 766	1 094 550	649 383	531 580	7 128	9 586	97 574	99 901	86 682	453 483
	2026										
Јуни ¹⁾	2025	800 527	1 134 787	613 928	518 252	5 925	9 758	109 860	99 974	70 814	506 804
	2026										
Јули ¹⁾	2025	779 105	1 158 915	586 683	589 272	5 550	9 373	113 261	101 677	73 611	458 592
	2026										
Август ¹⁾	2025	660 924	1 022 380	492 881	427 438	6 829	4 809	100 984	92 270	60 230	497 862
	2026										
Септември ¹⁾	2025	821 692	1 125 019	617 977	513 470	7 387	9 583	120 956	100 441	75 372	501 525
	2026										
Октомври ¹⁾	2025	846 299	1 246 596	637 706	566 716	7 011	11 728	120 059	102 799	81 522	565 353
	2026										
Ноември ¹⁾	2025	797 643	1 098 938	606 036	498 495	6 325	12 260	108 166	95 113	77 116	493 071
	2026										
Декември ¹⁾	2025	716 956	1 180 674	515 108	532 434	15 018	8 806	106 982	106 253	79 848	533 181
	2026										

¹⁾ Претходни податоци

ПРОМЕТ ВО ТРГОВИЈАТА

	Трговија на големо и на мало со моторни возила и мотоцикли, делови и прибор и нивно одржување и поправка			Трговија на големо, освен трговија со моторни возила и мотоцикли			Трговија на мало, освен трговија со моторни возила и мотоцикли		
	промет во милиони денари	реален индекс 2021 = 100	вработени	промет во милиони денари	реален индекс 2021 = 100	вработени	промет во милиони денари	реален индекс 2021 = 100	вработени
2025									
Март	4 288	152.8	4 657	35 026	128.2	27 136	25 381	96.4	48 027
Април	4 568	162.8	4 658	36 518	133.7	27 080	26 232	100.0	47 782
Мај	4 697	167.3	4 633	35 937	131.6	27 072	26 598	99.8	47 639
Јуни	4 019	143.2	4 621	35 702	130.7	27 248	28 800	107.0	48 259
Јули	4 376	155.9	4 569	38 577	141.2	26 398	29 386	108.4	47 798
Август	3 945	140.5	4 576	36 190	132.5	27 154	29 787	110.0	47 988
Септември	3 735	133.1	4 445	36 578	133.9	25 695	27 553	101.2	48 149
Октомври	4 215	150.2	4 669	36 652	134.2	26 982	28 766	105.6	47 906
Ноември	4 066	144.9	4 465	33 144	121.3	25 510	29 694	108.5	47 844
Декември	6 176	220.0	4 633	48 108	176.1	27 103	31 339	114.8	48 548
2026¹⁾									
Јануари	2 784	99.2	4 680	31 302	114.6	27 452	27 260	97.4	47 589
Февруари	3 666	130.6	5 237	23 038	84.3	27 835	26 031	96.0	46 220
Март	4 125	147.0	5 067	27 876	102.1	27 667	28 215	104.2	46 556

ПРОМЕТ ВО ТРГОВИЈАТА - продолжение

	Трговија на мало со автомобилски горива			Трговија на мало, освен трговија со горива			Трговија на мало со храна, пијалаци и тутун			Трговија на мало со непрехранбени производи, освен гориво		
	промет во милиони денари	реален индекс 2021 = 100	вработени	промет во милиони денари	реален индекс 2021 = 100	вработени	промет во милиони денари	реален индекс 2021 = 100	вработени	промет во милиони денари	реален индекс 2021 = 100	вработени
2025												
Март	4 591	104.4	4 029	20 789	94.1	43 998	10 619	92.3	18 421	10 171	96.1	25 577
Април	4 938	116.3	4 019	21 294	96.0	43 763	11 160	96.7	18 484	10 134	95.1	25 279
Мај	5 026	119.5	4 088	21 572	95.1	43 551	11 122	92.8	18 600	10 450	97.7	24 951
Јуни	5 474	128.2	4 142	23 326	101.9	44 117	12 773	105.1	18 814	10 553	98.3	25 303
Јули	6 348	146.0	4 181	23 039	100.3	43 617	12 296	100.8	18 749	10 743	99.7	24 868
Август	6 678	155.4	4 181	23 109	100.4	43 807	12 524	102.4	18 904	10 584	98.2	24 903
Септември	5 358	124.0	4 085	22 195	96.0	44 064	10 353	84.0	18 758	11 842	109.5	25 306
Октомври	5 245	122.7	4 045	23 521	101.3	43 861	12 221	98.9	18 903	11 300	104.1	24 958
Ноември	4 977	115.1	4 053	24 716	106.1	43 791	10 821	87.1	19 025	13 895	128.0	24 766
Декември	5 547	129.5	4 046	25 792	110.9	44 502	13 669	110.3	19 145	12 123	111.5	25 357
2026¹⁾												
Јануари	4 637	92.0	4 179	22 623	98.5	43 392	12 079	98.1	18 515	10 545	98.4	24 877
Февруари	4 569	91.7	3 928	21 461	97.0	42 292	12 234	98.5	18 725	9 227	93.7	23 567
Март	5 261	104.3	3 923	22 954	104.6	42 633	12 624	104.0	18 758	10 330	104.0	23 875

¹⁾ Претходни податоци, база 2021=100

ПРОМЕТ ВО УГОСТИТЕЛСТВОТО, ТУРИЗАМ И НОЌЕВАЊА

	Угостителство		Број на туристи			Број на ноќевања на туристи		
	индекс на прометот 2025=100	промет во милиони денари	вкупно	домашни	странски	вкупно	домашни	странски
Годишно								
2021	(45)	11 208	702 463	408 500	293 963	2 313 543	1 643 083	670 460
2022	(65)	16 048	969 277	431 841	537 436	2 848 604	1 703 841	1 144 763
2023	(83)	20 627	1 168 730	434 591	734 139	3 135 767	1 728 469	1 407 298
2024	(91)	22 404	1 260 425	430 246	830 179	3 297 732	1 765 093	1 532 639
2025	(100)	(24 711)	1 336 597	420 596	916 001	3 323 210	1 692 032	1 631 178
Ø Јануари - март 2025	(76)	(1 562)	55 588	16 652	38 936	111 297	40 153	71 143
Ø Јануари - март 2026	(83)	(1 719)	58 506	16 876	41 630	110 956	39 652	71 304
2025								
Март	(78)	(1 607)	70 902	15 632	55 270	132 015	36 944	95 071
Април	(79)	(1 620)	96 943	20 705	76 238	171 886	45 600	126 286
Мај	(98)	(2 025)	130 739	29 277	101 462	231 313	66 517	164 796
Јуни	(111)	(2 288)	126 415	25 369	101 046	243 157	65 002	178 155
Јули	(129)	(2 654)	209 932	88 446	121 486	770 733	533 337	237 396
Август	(143)	(2 938)	226 179	108 483	117 696	846 221	621 045	225 176
Септември	(113)	(2 321)	132 999	32 753	100 246	262 686	83 411	179 275
Октомври	(101)	(2 089)	109 535	23 883	85 652	204 718	59 494	145 224
Ноември	(95)	(1 948)	77 570	19 910	57 660	146 605	49 709	96 896
Декември	(104)	(2 142)	59 521	21 815	37 706	112 001	47 457	64 544
2026								
Јануари	(83)	(1 714)	52 943	20 228	32 715	103 983	47 314	56 669
Февруари	(81)	(1 672)	48 654	15 845	32 809	94 652	36 054	58 598
Март	(86)	(1 772)	73 921	14 554	59 367	134 233	35 587	98 646

ИНДЕКСИ НА ЦЕНИ

	Продажни цени на производителите на индустриски производи на домашниот пазар ¹⁾							Цени на угостителски услуги ²⁾				
	вкупно	енергија	интерме-дијарни производи, освен енергија	капитални производи	производи за широка потрошувачка	од тоа:		вкупно	исхрана	алкохолни пијалаци	безалкохолни пијалаци	ноќевања
						трајни производи	нетрајни производи					
Годишно												
2020	92.2	83.4	88.5	96.5	98.0	96.4	98.0	72.8	70.0	75.7	70.9	82.3
2021	100.0	100.0	100.0	100.0	100.0	100.0	100.0	73.3	71.1	77.4	72.9	79.0
2022	121.9	128.9	158.5	135.1	115.0	109.0	115.2	82.3	82.6	83.2	80.3	81.6
2023	123.8	124.3	157.7	134.5	125.0	115.9	125.3	90.3	91.5	89.0	89.4	87.2
2024	126.8	132.9	116.1	127.5	132.6	120.7	133.0	95.4	94.3	93.5	94.4	100.2
2025	133.9	148.1	120.5	125.6	139.3	117.3	140.2	100.0	100.0	100.0	100.0	100.0
Ниво ³⁾								103.0	107.4	108.0	104.4	87.4
Ø Јануари-април 2025	132.0	146.7	120.0	125.5	136.0	116.4	136.7	98.7	96.1	96.2	97.5	109.6
Ø Јануари-април 2026	137.9	161.6	120.9	124.6	142.9	120.7	143.8	101.7	103.2	103.9	101.8	95.8
2025												
Април	132.9	148.1	121.5	125.6	136.5	115.7	137.3	99.5	96.9	97.3	98.7	109.7
Мај	133.9	149.0	120.8	125.6	138.7	116.5	139.5	99.9	101.2	99.6	100.4	94.9
Јуни	134.2	149.0	120.9	125.6	139.2	117.4	140.1	100.1	101.6	99.6	100.4	94.9
Јули	134.1	147.9	120.7	125.6	139.7	118.3	140.5	100.6	102.0	101.2	101.3	95.0
Август	134.1	148.4	120.2	125.6	139.8	118.0	140.6	100.7	102.0	102.5	101.4	95.0
Септември	135.7	150.9	120.3	125.6	142.3	117.5	143.3	100.7	102.0	102.5	101.5	95.0
Октомври	135.4	149.1	120.2	125.6	142.4	116.5	143.4	101.0	102.2	103.0	101.7	95.7
Ноември	135.9	148.4	120.9	125.6	143.2	119.9	144.0	101.1	102.4	103.6	101.7	95.8
Декември	136.2	148.0	122.0	125.7	143.0	117.5	144.0	101.2	102.4	103.6	101.7	95.8
2026												
Јануари	136.9	158.9	120.9	124.6	141.5	119.5	142.4	101.3	102.6	103.7	101.7	95.8
Февруари	137.9	162.4	121.6	124.6	142.0	120.6	142.8	101.5	102.9	103.9	101.8	95.8
Март	138.2	161.9	120.5	124.6	143.7	121.0	144.5	101.7	103.1	103.9	101.8	95.8
Април	138.8	163.1	120.4	124.6	144.5	121.4	145.4	102.3	104.0	104.1	101.9	95.8

¹⁾ Индексите се на база 2021 година

²⁾ Индексите на цените на угостителските услуги се на база 2025=100

³⁾ Нивото претставува јануари - април 2026 година во однос на истиот период од 2025 година

ИНДЕКСИ НА ПРОДАЖНИТЕ ЦЕНИ НА ПРОИЗВОДИТЕЛИТЕ НА ИНДУСТРИСКИ ПРОИЗВОДИ НА ДОМАШНИОТ ПАЗАР

2021=100

	Кумулативи		Месечни									
	I-IV 2025	I-IV 2026	2025					2026				
	I-IV 2024	I-IV 2025	VIII	IX	X	XI	XII	I	II	III	IV	
ВКУПНО	106.6	104.5	134.1	135.7	135.4	135.9	136.2	136.9	137.9	138.2	138.8	
Енергија	118.4	110.1	148.4	150.9	149.1	148.4	148.0	158.9	162.4	161.9	163.1	
Интермедијарни производи, освен енергија	103.4	100.7	120.2	120.3	120.2	120.9	122.0	120.9	121.6	120.5	120.4	
Капитални производи	97.3	99.3	125.6	125.6	125.6	125.6	125.7	124.6	124.6	124.6	124.6	
Производи за широка потрошувачка	105.0	105.1	139.8	142.3	142.4	143.2	143.0	141.5	142.0	143.7	144.5	
Трајни производи	96.7	103.7	118.0	117.5	116.5	119.9	117.5	119.5	120.6	121.0	121.4	
Нетрајни производи	105.3	105.2	140.6	143.3	143.4	144.0	144.0	142.4	142.8	144.5	145.4	
Б РУДАРСТВО И ВАДЕЊЕ НА КАМЕН	99.5	104.8	109.4	110.7	110.3	109.4	111.7	112.6	112.0	112.3	113.9	
05 Вадење на јаглен и лигнит	100.0	100.0	103.0	103.0	103.0	103.0	103.0	103.0	103.0	103.0	103.0	
08 Вадење на други руди и камен	99.5	104.8	109.5	110.8	110.4	109.5	111.8	112.7	112.1	112.5	114.1	
В ПРЕРАБОТУВАЧКА ИНДУСТРИЈА	104.3	103.3	131.5	133.0	133.0	133.7	134.1	132.8	133.3	133.8	134.2	
10 Производство на прехранбени производи	105.8	102.3	130.3	130.6	130.3	131.6	132.7	131.1	132.1	130.1	130.5	
11 Производство на пијалаци	106.6	104.7	145.8	145.7	145.9	145.9	146.5	146.7	147.7	147.8	147.6	
12 Производство на тутунски производи	111.2	127.0	166.8	213.0	214.2	215.6	211.5	189.6	191.4	231.7	231.7	
13 Производство на текстил	97.0	102.4	116.8	116.8	118.6	120.4	121.7	121.7	121.7	121.7	121.0	
14 Производство на облека	102.2	102.5	140.0	140.0	140.0	141.8	141.8	140.5	139.5	140.6	142.1	
15 Производство на кожа и слични производи од кожа	97.6	108.4	146.6	145.8	148.6	146.8	145.9	146.2	144.6	142.2	141.3	
16 Преработка на дрво и производи од дрво и плута, освен мебел, производство на предмети од слама и плетарски материјал	103.2	100.4	139.5	139.5	139.5	139.5	139.5	139.6	139.1	139.1	139.6	
17 Производство на хартија и производи од хартија	101.4	104.6	137.9	136.5	138.1	137.4	136.9	136.8	136.6	136.2	135.4	
18 Печатење и репродукција на снимени медиуми (записи)	103.0	103.6	133.8	133.8	133.9	133.9	133.9	134.0	133.9	134.1	134.1	
20 Производство на хемикалии и хемиски производи	106.9	107.3	141.6	142.7	145.6	146.4	146.7	149.7	147.0	147.8	148.3	
21 Производство на основни фармацевтски производи и фармацевтски препарати	108.4	101.6	128.4	128.4	128.6	128.5	128.8	128.8	128.8	129.7	130.1	
22 Производство на производи од пластични маси	101.9	93.3	116.8	115.2	114.1	112.8	112.1	112.9	111.9	114.1	116.9	
23 Производство на други неметални минерални производи	97.8	102.6	128.4	128.3	129.2	129.5	130.1	129.1	128.9	128.0	128.7	
24 Производство на метали	95.8	95.6	95.3	96.4	94.5	93.4	91.8	91.6	90.9	93.2	95.2	
25 Производство на фабрикувани метални производи, освен машини и опрема	97.4	98.5	126.9	126.1	125.8	125.8	125.7	124.6	124.8	125.0	125.6	
27 Производство на електрична опрема	101.2	102.2	148.8	147.8	146.7	151.6	148.4	149.7	152.5	153.0	153.3	
28 Производство на машини и уреди, неспомнати на друго место	99.5	100.0	119.9	119.9	119.9	119.9	119.9	119.9	119.9	119.9	119.9	
29 Производство на моторни возила, приколки и полуприколки	102.4	113.2	133.3	133.3	133.3	133.3	137.9	142.2	145.8	147.1	147.1	
31 Производство на мебел	94.6	102.5	110.8	110.9	110.9	110.9	110.9	113.1	113.1	113.1	113.1	
32 Останата производствена индустрија	101.8	119.3	122.6	124.7	126.1	127.5	129.9	132.3	134.8	137.8	139.5	
33 Поправка и инсталирање на машини и опрема	100.0	100.0	100.0	100.0	100.0	100.0	100.0	100.0	100.0	100.0	100.0	
Г СНАБДУВАЊЕ СО ЕЛЕКТРИЧНА ЕНЕРГИЈА, ГАС, ПАРЕА И КЛИМАТИЗАЦИЈА	120.1	110.6	154.3	156.4	154.3	153.4	153.1	165.5	169.6	168.8	170.1	
35 Снабдување со електрична енергија, гас, пареа и климатизација	120.1	110.6	154.3	156.4	154.3	153.4	153.1	165.5	169.6	168.8	170.1	
Д СНАБДУВАЊЕ СО ВОДА; ОТСТРАНУВАЊЕ НА ОТПАДНИ ВОДИ, УПРАВУВАЊЕ СО ОТПАД И ДЕЈНОСТИ ЗА САНАЦИЈА НА ОКОЛИНАТА	104.8	105.9	110.4	115.7	115.7	115.7	115.7	116.4	116.4	117.4	117.4	
36 Собирање, обработка и снабдување со вода	104.8	105.9	110.4	115.7	115.7	115.7	115.7	116.4	116.4	117.4	117.4	

ИНДЕКСИ НА ПРОДАЖНИТЕ ЦЕНИ НА ПРОИЗВОДИТЕЛИТЕ НА ИНДУСТРИСКИ ПРОИЗВОДИ НА СТРАНСКИТЕ ПАЗАРИ

2021=100

	Кумулативни		Месечни							
	I-IV 2025	I-IV 2026	2025				2026			
	I-IV 2024	I-IV 2025	IV	V	VI	XII	I	II	III	IV
ВКУПНО	106.9	104.3	117.3	117.6	118.1	119.4	120.9	122.1	123.0	123.8
По главни индустриски групи										
Интермедијарни производи, освен енергија	101.4	103.1	109.4	108.6	108.8	110.0	111.1	112.3	113.2	113.3
Капитални производи	116.1	108.9	115.2	117.0	118.5	121.5	123.5	125.3	126.5	128.2
Производи за широка потрошувачка	104.3	100.1	133.9	133.8	133.1	132.0	133.4	134.1	134.3	134.9
Трајни производи	99.1	104.1	109.1	109.4	110.0	117.9	111.7	112.0	114.9	114.9
Нетрајни производи	104.8	99.7	137.0	136.9	136.0	133.8	136.1	136.9	136.7	137.4
По сектори и оддели										
Б РУДАРСТВО И ВАДЕЊЕ НА КАМЕН	112.5	116.1	110.7	106.2	109.2	120.6	128.7	133.9	131.7	128.0
07 Вадење на руди на метал	115.2	120.2	109.8	104.2	107.9	122.4	132.5	139.1	136.3	131.7
08 Вадење на други руди и камен	103.6	100.7	113.9	113.9	113.9	113.9	114.3	114.3	114.4	114.2
В ПЕРЕРАБОТУВАЧКА ИНДУСТРИЈА	106.6	103.7	117.7	118.2	118.5	119.3	120.4	121.5	122.5	123.6
10 Производство на прехранбени производи	113.3	101.9	150.7	151.2	150.7	147.3	151.1	152.3	153.3	153.4
11 Производство на пијалаци	103.0	105.1	161.0	156.8	160.1	162.8	162.9	166.7	168.0	166.8
12 Производство на тутунски производи	102.6	95.9	137.8	137.9	137.8	131.9	131.9	132.1	132.3	132.3
13 Производство на текстил	100.4	95.7	106.4	106.1	103.1	101.3	105.1	103.7	102.1	103.7
14 Производство на облека	101.9	105.4	153.3	153.8	155.0	158.2	159.0	160.3	162.1	163.8
15 Производство на кожа и слични производи од кожа	109.7	102.7	140.6	140.4	140.2	140.2	140.2	143.0	145.4	148.7
16 Преработка на дрво и производи од дрво и плута, освен мебел, производство на предмети од слама и плетарски материјал	99.6	99.7	166.2	166.5	166.5	166.3	166.3	166.5	166.5	164.4
17 Производство на хартија и производи од хартија	99.5	102.9	137.6	137.7	137.7	143.3	141.9	141.9	141.9	141.0
20 Производство на хемикалии и хемиски производи	103.4	105.6	110.0	110.0	111.1	113.4	113.3	112.8	113.4	117.3
21 Производство на основни фармацевтски производи и фармацевтски препарати	101.2	96.7	126.6	126.7	123.6	119.2	123.0	125.0	122.9	124.9
22 Производство на производи од пластични маси	102.0	102.6	97.9	97.9	98.1	98.1	96.9	97.0	101.2	105.3
23 Производство на други неметални минерални производи	98.0	97.3	145.8	145.9	143.9	137.7	141.8	141.1	140.8	143.5
24 Производство на метали	96.2	98.4	97.9	97.2	97.2	95.9	94.4	95.7	97.1	97.2
25 Производство на фабрикувани метални производи, освен машини и опрема	100.3	98.3	123.1	124.3	124.4	121.4	120.4	121.8	121.0	122.7
26 Производство на компјутерски, електронски и оптички производи	102.4	105.3	127.4	129.7	129.6	134.9	134.6	136.7	134.0	134.2
27 Производство на електрична опрема	104.5	105.1	120.6	120.5	120.5	124.1	125.1	125.1	126.4	125.5
28 Производство на машини и уреди, неспоменати на друго место	123.2	110.9	97.0	101.8	101.5	104.3	106.7	108.6	109.8	113.1
29 Производство на моторни возила, приколки и полуприколки	112.7	108.0	132.7	131.6	135.1	138.7	140.3	142.1	143.7	143.9
30 Производство на останата опрема за транспорт	111.4	108.5	122.2	122.4	122.2	122.3	124.7	126.3	128.1	130.9
31 Производство на мебел	104.1	103.1	135.4	135.5	135.6	135.8	137.0	136.7	136.8	136.6
32 Останата производствена индустрија	100.7	100.0	101.0	101.0	101.0	101.0	101.0	101.0	101.0	101.0

ИНДЕКСИ НА ПРОДАЖНИТЕ ЦЕНИ НА ПРОИЗВОДИТЕЛИТЕ НА ИНДУСТРИСКИ ПРОИЗВОДИ, ВКУПНО

2021=100

	Кумулативни		Месечни							
	I-IV 2025	I-IV 2026	2025				2026			
	-----	-----	IV	V	VI	XII	I	II	III	IV
	I-IV 2024	I-IV 2025								
ВКУПНО	106.8	104.4	122.0	122.4	122.8	124.3	125.6	126.8	127.5	128.2
По главни индустриски групи										
Енергија	118.4	110.1	148.1	149.0	149.0	148.0	158.9	162.4	161.9	163.1
Интермедијарни производи, освен енергија	101.9	102.4	112.7	111.8	112.0	113.2	113.8	114.8	115.2	115.2
Капитални производи	115.7	108.7	115.4	117.2	118.7	121.6	123.5	125.3	126.5	128.2
Производи за широка потрошувачка	104.6	102.4	135.1	136.0	135.9	137.0	137.1	137.7	138.5	139.2
Трајни производи	98.6	104.0	110.6	110.9	111.6	117.8	113.4	113.8	116.2	116.4
Нетрајни производи	105.0	102.3	137.1	138.1	137.9	138.6	139.1	139.7	140.4	141.2
По сектори и оддели										
Б РУДАРСТВО И ВАДЕЊЕ НА КАМЕН	111.5	115.3	110.5	106.4	109.1	119.9	127.5	132.2	130.2	126.9
05 Вадење на јаглен и лигнит	100.0	100.0	103.0	103.0	103.0	103.0	103.0	103.0	103.0	103.0
07 Вадење на руди на метал	115.2	120.2	109.8	104.2	107.9	122.4	132.5	139.1	136.3	131.7
08 Вадење на други руди и камен	102.4	101.8	112.5	112.4	112.1	113.3	113.9	113.7	113.8	114.1
В ПРЕРАБОТУВАЧКА ИНДУСТРИЈА	106.0	103.6	121.0	121.7	122.0	123.3	123.7	124.7	125.6	126.4
10 Производство на прехранбени производи	107.8	102.2	134.5	135.2	135.4	136.2	135.9	137.0	135.7	136.0
11 Производство на пијалаци	105.7	104.8	146.5	147.8	148.8	150.1	150.3	151.9	152.3	151.8
12 Производство на тутунски производи	104.7	104.1	144.3	144.3	144.3	150.0	145.1	145.7	155.0	155.0
13 Производство на текстил	99.9	96.6	107.9	107.5	104.8	103.8	107.2	105.9	104.6	105.8
14 Производство на облека	101.9	105.3	152.7	153.2	154.4	157.6	158.2	159.5	161.2	162.8
15 Производство на кожа и слични производи од кожа	107.9	103.5	139.7	140.3	140.7	141.0	141.1	143.2	145.0	147.6
16 Преработка на дрво и производи од дрво и плута, освен мебел, производство на предмети од слама и плетарски материјал	102.9	100.3	141.5	141.5	141.5	141.5	141.6	141.1	141.1	141.4
17 Производство на хартија и производи од хартија	100.6	103.9	134.4	135.5	136.8	139.6	138.9	138.8	138.5	137.7
18 Печатење и репродукција на снимени медиуми (записи)	103.0	103.6	129.4	129.7	131.2	133.9	134.0	133.9	134.1	134.1
20 Производство на хемикалии и хемиски производи	104.8	106.3	118.3	118.3	119.2	124.6	125.5	124.3	125.0	127.8
21 Производство на основни фармацевтски производи и фармацевтски препарати	102.8	97.9	126.8	126.9	124.7	121.5	124.4	125.9	124.5	126.1
22 Производство на производи од пластични маси	102.0	99.0	105.9	105.4	105.0	102.7	102.2	101.9	105.4	109.1
23 Производство на други неметални минерални производи	97.9	100.3	134.4	136.2	135.6	133.2	134.3	133.8	133.2	134.7
24 Производство на метали	96.2	98.2	97.9	97.2	97.1	95.6	94.2	95.3	96.7	97.1
25 Производство на фабрикувани метални производи, освен машини и опрема	99.2	98.4	124.3	125.0	125.3	122.9	121.8	122.8	122.4	123.7
26 Производство на компјутерски, електронски и оптички производи	102.4	105.3	127.4	129.7	129.6	134.9	134.6	136.7	134.0	134.2
27 Производство на електрична опрема	104.3	104.9	122.0	122.0	122.0	125.3	126.3	126.5	127.8	126.9
28 Производство на машини и уреди, неспомнати на друго место	122.7	110.7	97.3	102.1	101.8	104.5	106.9	108.7	109.9	113.2
29 Производство на моторни возила, приколки и полуприколки	112.7	108.0	132.7	131.6	135.1	138.7	140.3	142.1	143.7	143.9
30 Производство на останата опрема за транспорт	111.4	108.5	122.2	122.4	122.2	122.3	124.7	126.3	128.1	130.9
31 Производство на мебел	100.1	102.8	123.9	124.0	124.3	124.8	126.4	126.2	126.3	126.2
32 Останата производствена индустрија	101.7	117.5	112.7	114.6	116.4	126.9	129.0	131.3	134.0	135.5
33 Поправка и инсталирање на машини и опрема	100.0	100.0	100.0	100.0	100.0	100.0	100.0	100.0	100.0	100.0
Г СНАБДУВАЊЕ СО ЕЛЕКТРИЧНА ЕНЕРГИЈА, ГАС, ПАРЕА И КЛИМАТИЗАЦИЈА	120.1	110.6	153.9	155.0	155.0	153.1	165.5	169.6	168.8	170.1
35 Снабдување со електрична енергија, гас, пареа и климатизација	120.1	110.6	153.9	155.0	155.0	153.1	165.5	169.6	168.8	170.1
Д СНАБДУВАЊЕ СО ВОДА; ОТСТРАНУВАЊЕ НА ОТПАДНИ ВОДИ, УПРАВУВАЊЕ СО ОТПАД И ДЕЈНОСТИ ЗА САНАЦИЈА НА ОКОЛИНАТА	104.8	105.9	110.4	110.4	110.4	115.7	116.4	116.4	117.4	117.4
36 Собирање, обработка и снабдување со вода	104.8	105.9	110.4	110.4	110.4	115.7	116.4	116.4	117.4	117.4

ИНДЕКСИ НА ЦЕНИТЕ ВО ЗЕМЈОДЕЛСТВОТО

2020=100

	2025										2026			
	IV	V	VI	VII	VIII	IX	X	XI	XII	I	II	III	IV	
Вкупен инпут	142.9	142.8	144.1	145.6	144.2	143.9	144.4	144.8	141.7	141.3	144.4	151.6	148.9	
Инпут 1 (средствата тековно потрошени во земјоделството)	142.7	142.4	143.9	145.4	143.9	143.4	143.9	144.3	141.1	140.5	143.7	151.4	148.3	
Семиња	105.4	105.4	105.4	106.0	106.0	106.0	106.1	106.1	106.1	106.8	109.8	110.1	110.1	
Енергија, горива и мазива	175.8	174.8	178.1	183.2	180.0	177.5	177.1	178.7	172.4	168.4	174.8	200.4	186.6	
Минерални ѓубрива	144.6	144.5	144.3	143.9	142.4	142.3	142.3	141.0	140.1	140.2	140.8	143.6	145.4	
Средства за заштита на растенија	105.9	106.3	106.5	106.6	107.8	108.9	110.2	110.5	110.3	109.9	111.1	111.1	111.1	
Ветеринарни услуги	152.0	154.3	156.6	157.6	159.2	160.5	162.3	164.0	164.9	163.6	170.6	170.6	172.2	
Добиточна храна	130.2	130.0	131.1	131.0	129.4	129.5	129.6	129.6	130.0	130.5	133.1	134.1	134.3	
Одржување на опремата и згради	145.6	146.0	146.6	147.4	147.3	147.6	150.4	150.0	139.0	142.2	142.8	141.7	145.6	
Останати стоки и услуги	192.4	192.4	195.0	195.0	183.3	184.6	186.9	189.9	176.4	177.5	177.5	177.5	192.4	
Инпут 2 (средствата наменети за инвестиции во земјоделството)	145.9	146.8	147.4	147.9	148.6	149.2	149.6	150.0	148.9	150.0	152.4	154.5	156.3	
Машини и опрема	133.8	134.5	135.3	135.9	136.9	137.9	138.5	139.2	139.5	141.1	145.4	148.2	149.7	
Транспортна опрема	115.4	116.0	116.2	116.7	117.2	117.5	117.9	118.2	118.6	119.3	119.8	123.1	126.6	
Згради	183.1	184.8	184.9	185.3	185.7	185.7	185.7	185.8	181.2	181.5	181.4	181.7	183.1	
Вкупен аутпут	156.8	119.9	129.0	162.8	128.2	124.2	128.4	132.8	122.9	162.6	281.5	238.4	173.7	
Растително производство	158.9	112.1	123.7	166.9	122.4	117.2	122.4	127.9	115.1	166.1	317.4	262.7	180.6	
Жита и ориз	124.9	125.7	125.5	128.1	129.0	129.6	130.5	130.1	130.2	128.0	126.4	128.3	127.2	
Индустриски растенија	136.7	136.7	136.7	136.7	136.7	136.7	136.9	137.0	150.7	161.0	166.7	167.4	167.4	
Добиточни растенија	111.9	106.9	106.9	106.9	106.9	106.9	106.9	106.9	106.9	108.6	108.6	108.6	108.4	
Зеленчук	199.3	125.9	123.9	234.1	94.5	77.6	78.3	106.1	85.5	205.7	532.1	412.1	237.5	
Компир	164.0	168.2	156.7	162.0	162.0	149.2	167.2	157.1	167.2	167.2	167.2	164.0	164.0	
Овошје и грозје	114.9	28.5	115.4	61.7	192.3	213.0	238.8	193.6	160.6	126.3	132.4	134.5	122.3	
Вина	124.9	127.0	127.0	129.0	129.3	129.7	129.8	129.7	131.0	130.7	130.8	132.7	133.8	
Добиточно производство	149.0	148.3	148.3	148.2	149.2	149.6	150.2	150.6	151.2	150.0	151.0	149.8	148.7	
Добиток за колење	134.3	133.8	134.4	135.1	137.0	137.1	137.4	138.0	139.6	140.5	144.0	143.9	145.3	
Производи од животинско потекло	158.9	157.9	157.5	156.9	157.3	158.0	158.8	159.0	159.0	156.3	155.6	153.7	150.9	

ИНДЕКСИ НА ЦЕНИТЕ НА МАЛО

∅ 2025 =100

	Цени на мало						услуги
	вкупно	стоки					
		сé	земјоделски производи	индустриски производи	индустриско- прехранбени производи	пијалаци	
Годишно							
2020	76.4	74.5	73.6	74.9	67.7	79.8	79.4
2021	76.7	75.0	74.3	75.3	69.7	80.2	79.4
2022	80.0	78.2	76.8	78.6	71.5	80.9	83.0
2023	90.1	90.3	86.0	90.7	85.9	87.7	89.8
2024	96.4	97.1	93.4	97.5	96.6	96.2	95.3
2025	100.0	100.0	100.0	100.0	100.0	100.0	100.0
Ниво ¹⁾	102.8	104.3	105.0	104.2	105.5	103.0	100.8
∅ Јан. - април 2025	98.0	98.5	96.6	98.6	97.0	98.6	97.2
∅ Јан. - април 2026	100.7	102.6	101.4	102.8	102.3	101.5	98.1
2025							
Април	98.5	98.0	97.1	98.1	95.6	96.8	99.3
Мај	98.7	99.4	101.5	99.3	99.5	100.4	97.7
Јуни	99.8	100.1	101.4	99.9	100.9	101.1	99.4
Јули	102.9	100.6	102.5	100.4	101.3	100.8	106.2
Август	102.1	100.8	104.3	100.5	101.5	100.4	104.0
Септември	101.4	101.1	101.6	101.1	101.9	100.5	101.9
Октомври	100.1	101.3	100.9	101.3	102.0	100.6	98.4
Ноември	100.7	101.6	101.7	101.6	102.7	100.7	99.3
Декември	102.5	101.3	99.7	101.4	102.3	101.1	104.3
2026							
Јануари	99.7	101.3	99.9	101.4	102.3	101.0	97.6
Февруари	99.4	101.6	100.6	101.7	102.2	101.5	96.4
Март	100.3	103.2	101.5	103.3	102.3	101.7	96.3
Април	103.5	104.6	103.8	104.6	102.6	101.9	102.0

¹⁾ Нивото претставува јануари - април 2026 година во однос на истиот период 2025 година

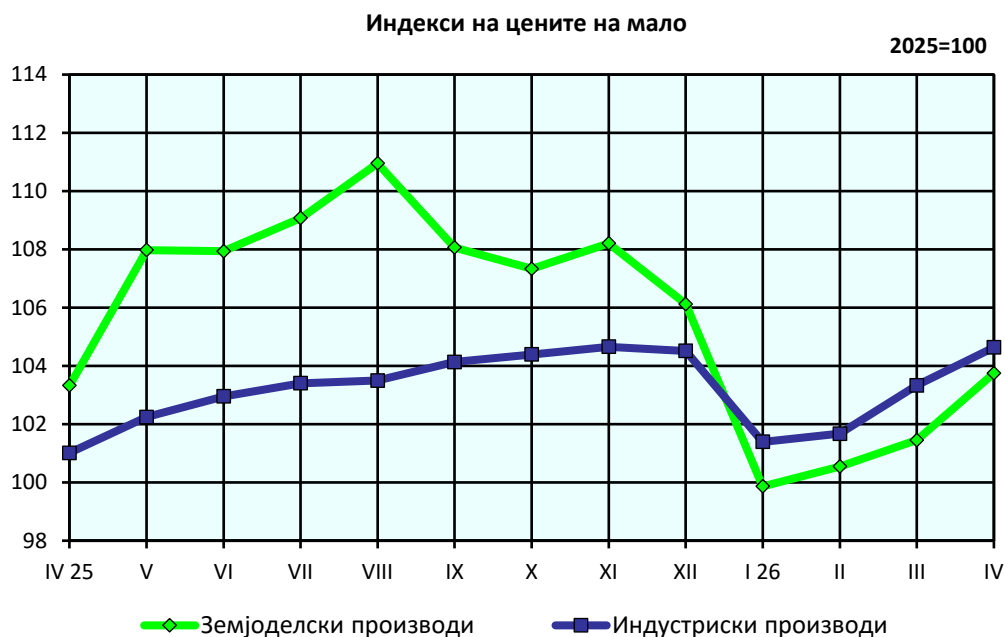

ИНДЕКСИ НА ЦЕНИТЕ НА МАЛО НА СТОКИ И НА УСЛУГИ

Ø 2025 =100

	Кумулативни		Месечен индекс													
	I-IV 2025	I-IV 2026	2026										2026			
	I-IV 2024	I-IV 2025	IV	V	VI	VII	VIII	IX	X	XI	XII	I	II	III	IV	
ЦЕНИ НА МАЛО	103.6	102.8	98.5	98.7	99.8	102.9	102.1	101.4	100.1	100.6	102.5	99.7	99.4	100.3	103.5	
ЗЕМЈОДЕЛСКИ ПРОИЗВОДИ	105.0	105.0	97.1	101.5	101.4	102.5	104.3	101.6	100.9	101.7	99.7	99.9	100.6	101.5	103.8	
Свеж зеленчук	108.2	96.0	102.3	105.8	98.1	95.0	100.3	97.8	97.3	100.1	95.4	96.1	97.8	98.2	101.6	
Свежо овошје	104.1	114.3	92.3	97.7	110.3	119.8	116.8	110.3	106.8	99.8	95.2	96.5	97.8	98.5	99.8	
Суво овошје	108.9	108.7	97.3	98.8	99.0	99.3	100.9	101.2	101.7	103.3	104.7	105.3	106.0	106.3	107.7	
Свежа риба	97.7	104.7	93.8	100.3	101.8	101.8	100.7	101.7	101.8	102.2	100.2	102.5	100.5	102.1	102.7	
Јајца	103.6	121.8	92.2	95.5	95.1	95.3	97.2	97.3	100.4	110.3	122.9	116.8	115.9	118.0	119.8	
ИНДУСТРИСКО-ПРЕХРАБЕНИ ПРОИЗВОДИ	103.8	105.5	95.5	99.5	100.9	101.3	101.5	101.9	102.0	102.7	102.3	102.3	102.2	102.3	102.6	
Производи од жито	101.1	102.8	95.9	99.5	100.9	101.3	101.4	101.6	101.7	101.8	101.5	100.5	100.1	100.0	100.7	
Преработен и конзервиран зеленчук	97.2	102.7	94.2	98.8	101.0	101.4	101.1	101.5	101.3	102.7	101.3	99.7	100.4	100.4	101.1	
Преработки од овошје	111.8	105.4	96.5	99.5	100.4	101.2	101.1	101.7	101.6	102.1	101.9	102.6	102.7	103.2	103.2	
Свежо месо	103.4	111.2	94.0	99.2	101.3	101.0	102.0	102.4	102.6	104.0	104.0	106.6	106.2	106.7	107.1	
Преработено и конзервирано месо	104.6	102.9	97.7	99.5	99.7	100.6	101.1	101.3	101.3	101.9	100.8	100.6	101.1	101.7	101.6	
Преработки од риба	105.7	110.8	97.0	98.3	98.6	99.2	99.5	102.7	106.4	107.8	109.0	102.9	104.7	106.2	105.7	
Млеко, пресно и кисело	104.5	103.3	96.6	100.4	101.1	101.7	102.0	101.6	101.0	100.8	101.1	101.3	100.4	100.6	100.9	
Преработено млеко	103.2	104.0	96.2	99.9	100.7	100.7	100.7	101.2	101.7	101.5	101.6	102.5	101.9	102.0	101.4	
Маснотии	107.0	100.8	95.2	99.1	99.6	100.1	100.1	100.6	101.9	103.2	101.2	99.6	98.7	99.5	99.5	
Други производи	106.5	110.8	94.7	99.6	102.7	103.1	103.2	104.1	103.5	103.9	103.9	104.1	104.3	103.9	104.5	
ПИЈАЛАЦИ	104.6	103.0	96.8	100.4	101.1	100.8	100.4	100.5	100.5	100.7	101.1	101.0	101.5	101.7	101.9	
Алкохолни пијалаци	101.8	104.6	96.5	100.5	100.8	100.3	100.7	100.8	100.5	100.8	101.5	102.7	103.1	103.1	103.3	
Безалкохолни пијалаци	107.8	101.1	97.1	100.4	101.4	101.3	100.1	100.2	100.5	100.6	100.6	99.1	99.7	100.1	100.2	
ТУТУН	107.0	109.3	98.2	98.2	98.2	98.2	98.2	103.0	104.1	104.1	104.1	104.1	104.3	109.5	110.6	
ИНДУСТРИСКО-НЕПРЕХРАБЕНИ ПРОИЗВОДИ	101.1	103.1	99.4	99.2	99.5	100.1	100.2	100.5	100.7	100.8	100.8	100.7	101.2	103.2	105.2	
Текстилни производи	102.9	104.1	99.4	100.1	100.3	100.7	100.8	101.0	101.7	102.0	101.9	100.9	102.0	102.3	102.6	
Волнени ткаенини	99.7	98.4	98.9	98.9	99.3	99.3	99.3	99.3	99.7	99.7	99.7	99.7	99.7	99.7	99.5	
Свилени ткаенини	105.5	102.1	99.6	99.8	100.7	100.7	100.7	100.8	100.8	100.8	100.8	100.8	100.8	100.8	100.8	
Конфекција на текстилна облека	102.4	101.8	100.1	99.5	99.6	99.8	99.7	100.0	101.4	101.5	101.3	99.7	100.9	101.4	102.3	
Волница и конци	103.1	101.2	99.9	99.9	99.9	100.5	100.5	100.5	100.5	100.5	100.5	100.5	100.5	100.5	100.5	
Конфекција на долна облека	103.9	109.9	98.1	101.4	101.9	102.6	102.9	102.9	103.0	103.4	103.4	103.1	104.2	104.3	104.3	
Чорапи	103.3	104.9	99.0	99.3	100.0	101.0	100.7	101.8	102.1	102.1	102.3	102.7	102.5	102.6	102.2	
Конфекција за домаќинство	102.1	102.9	99.8	100.3	100.3	100.4	100.8	101.0	101.0	101.0	100.9	100.6	101.7	101.9	101.4	

ИНДЕКСИ НА ЦЕНИТЕ НА МАЛО НА СТОКИ И НА УСЛУГИ

Ø 2025 =100

	Кумулативни		Месечен индекс													
	I-IV 2025	I-IV 2026	2025										2026			
	I-IV 2024	I-IV 2025	IV	V	VI	VII	VIII	IX	X	XI	XII	I	II	III	IV	
Обувки	102.1	97.4	100.8	100.9	101.0	100.3	99.8	98.9	100.0	99.8	99.3	97.5	97.3	97.3	97.6	
Производи од кожа и гума (кожна галантерија)	105.1	102.1	99.1	99.1	99.1	99.7	99.7	99.6	101.9	102.0	100.4	101.1	101.8	101.7	102.1	
Осветление и огрев	100.3	102.6	99.9	99.6	99.6	99.9	99.9	100.0	99.9	100.1	100.1	101.3	101.7	103.2	105.1	
Мебел	103.8	107.6	98.0	98.4	99.7	100.6	101.5	102.0	102.2	102.8	103.4	103.9	104.5	105.1	105.3	
Електрични апарати за домаќинство	100.5	101.3	99.0	99.0	99.3	100.0	100.6	101.6	102.4	102.4	102.9	99.9	98.7	99.2	99.2	
Предмети за домаќинство	100.8	98.6	99.1	99.2	98.4	100.5	100.9	101.2	101.3	102.1	102.4	99.7	98.7	96.6	93.7	
Садови и прибор	103.0	101.5	100.0	100.2	100.3	100.4	100.5	100.3	100.3	99.5	99.9	99.7	101.4	101.6	101.8	
Средства за хигиена	103.4	104.2	97.7	99.2	100.2	100.2	100.9	101.2	101.0	101.1	101.3	102.2	102.8	103.2	103.3	
Лекови и др. за здравје	103.5	101.5	99.9	99.9	100.1	99.9	100.1	100.5	100.6	100.6	100.9	101.6	100.4	100.6	100.6	
Средства за образование, култура и разонода	102.9	102.5	100.2	101.0	101.0	100.6	99.7	99.6	100.3	100.9	100.5	100.2	101.4	102.2	102.7	
Сообраќајни средства	104.6	101.9	99.7	98.3	99.1	100.9	101.2	101.7	102.2	100.8	99.5	100.0	100.2	101.3	102.3	
Делови за сообраќајни средства	110.6	124.1	101.1	101.2	101.5	101.7	101.7	100.8	106.3	106.6	106.6	118.8	118.9	112.5	113.5	
Течни горива и мазива	96.0	104.2	98.6	97.0	97.8	99.6	98.9	99.4	98.5	99.6	99.4	96.9	99.6	110.7	119.6	
Градежен материјал	100.9	102.4	99.4	100.3	100.4	100.6	100.8	100.8	100.8	100.8	100.8	101.0	100.9	101.1	101.2	
Средства за работа и репроматеријали за земјоделството	102.4	100.0	99.5	99.5	99.7	100.0	99.4	99.5	101.1	101.2	101.0	98.7	99.5	100.1	100.1	
Земјоделски алати и орудија за градина	103.7	101.0	99.7	99.6	99.9	100.3	99.4	99.4	101.7	101.7	101.7	98.7	100.0	100.8	100.8	
Хемиски средства за заштита на растенија	99.5	97.7	99.2	99.2	99.3	99.4	99.4	99.6	99.9	100.0	99.6	98.7	98.4	98.6	98.6	
УСЛУГИ	104.9	100.8	99.3	97.7	99.4	106.2	104.0	101.9	98.4	99.3	104.3	97.6	96.4	96.3	102.0	
Станбени услуги	105.0	104.5	99.4	99.4	100.1	100.1	100.1	100.1	100.1	100.3	102.1	103.1	103.1	103.7	105.9	
Занаетчиски и лични услуги	110.2	107.4	99.0	99.3	99.8	100.6	100.9	101.8	102.3	102.9	103.3	103.6	103.8	104.7	105.6	
Комунални услуги	103.5	103.6	99.7	99.9	99.9	100.0	100.0	100.1	100.7	100.8	102.1	102.2	102.6	102.7	103.4	
Услуги за култура и разонода	109.6	103.2	99.0	99.0	99.1	101.1	100.9	100.9	101.1	101.1	101.1	101.5	102.0	102.3	102.5	
Сообраќајни и ПТТ услуги	100.3	96.8	100.1	96.5	99.3	111.4	106.3	102.5	95.3	96.7	106.3	93.0	90.4	89.8	100.2	
Сообраќајни услуги	98.6	92.0	100.9	92.9	99.0	125.6	114.5	104.2	88.3	91.3	112.5	84.8	79.4	78.2	99.7	
ПТТ услуги	102.1	101.7	99.5	99.5	99.5	99.5	99.5	101.1	101.1	101.1	101.1	101.1	101.1	101.1	101.2	
Финансиски и други услуги	100.3	101.2	99.6	99.6	99.7	100.2	100.3	100.3	100.3	100.6	100.6	100.6	100.7	100.7	100.7	
Услуги за општествена заштита	101.9	112.5	99.8	99.8	99.8	99.8	99.8	100.3	100.3	100.3	100.3	100.3	113.6	117.2	118.2	
Здравствени услуги	108.7	104.3	98.8	99.0	99.4	101.7	101.0	102.0	102.1	102.4	101.5	101.1	101.3	101.4	103.9	
Ресторани и хотели	118.3	107.1	96.7	97.0	99.5	102.9	105.3	102.2	101.5	102.4	103.3	103.3	103.0	103.2	103.9	

ЦЕНИ НА МАЛО ПО ГРАДОВИ

Април, 2026

во денари

	Единица мерка	Република Северна Македонија	Битола	Куманово	Охрид	Скопје	Струмица	Велес	Тетово	Штип
Компир	кг	43.91	39.75	55.25	40.47	41.25	50.00	46.74	49.91	32.24
Грав	кг	191.89	195.32	229.42	170.60	164.44	164.83	171.84	281.96	153.31
Кромид, главици	кг	38.66	35.58	44.81	40.42	37.34	47.85	45.73	35.06	30.29
Моркови	кг	45.68	48.16	58.28	45.92	43.06	43.06	54.49	41.49	41.35
Слатка зелка	кг	37.41	36.94	58.20	37.50	29.73	48.64	59.58	29.10	29.03
Брокула	кг	257.67	274.82	120.00	283.82	334.29	158.18	199.50	290.74	158.57
Јаболка	кг	71.83	65.07	78.30	74.81	54.80	63.57	76.67	105.56	72.98
Лимони	кг	131.18	140.71	116.57	127.67	137.75	102.71	124.81	145.02	122.95
Банани	кг	74.89	73.24	68.29	76.45	76.69	75.50	74.83	74.69	75.17
Јајца	парче	12.54	12.74	12.22	12.35	13.12	11.32	10.90	12.90	12.72
Млеко, во тетрапак, трајно, масленост 3.2%	литар	72.50	69.47	73.55	76.74	68.94	81.29	74.93	71.65	73.40
Сирење, овчо, бело, домашно	кг	534.65	556.90	536.61	506.54	515.48	644.94	503.92	537.61	518.66
Тврдооро сирење-кашкавал	кг	612.88	654.10	652.85	670.12	620.17	449.16	579.22	607.80	622.39
Путер, пакување од 250 гр	кг	741.93	915.15	737.12	777.95	665.33	562.88	733.77	777.84	864.55
Ориз	кг	138.00	145.53	105.96	145.88	141.22	131.38	125.74	143.15	146.81
Пченично брашно, тип 500	кг	40.81	35.68	42.21	41.92	39.13	54.96	36.07	39.42	43.37
Леб од пченично брашно, тип 500	кг	81.17	73.90	73.68	75.82	95.74	84.57	70.65	71.28	77.29
Тестенини со јајца (макарони и шпaгeти) пакување од 500 гр	кг	130.98	147.78	128.61	132.57	115.15	202.95	103.64	132.40	115.40
Бисквити	кг	396.87	460.25	365.00	465.55	353.50	687.01	259.85	406.16	229.01
Доматен кечап	кг	117.09	121.35	132.31	141.63	108.60	117.49	109.68	109.22	116.13
Мармалад од мешано овошје	кг	198.45	204.71	233.95	215.38	191.81	158.02	155.94	216.88	200.5
Јунешко месо со коски	кг	657.51	610.68	705.99	387.94	910.52	541.66	649.84	581.40	373.37
Телешко месо со коски	кг	711.64	451.96	1081.32	609.92	945.03	604.18	0.00	553.17	379.37
Свинско месо со коски	кг	370.44	364.90	369.10	350.89	365.40	429.92	399.92	384.19	311.66
Крап	кг	342.50	300.00	349.00	300.00	366.56	0.00	313.30	0.00	385.00
Заклано пиле, замрзнато	кг	286.97	267.55	309.92	263.72	316.85	295.76	237.49	276.14	267.04
Врат, сув, свински, без коски	кг	609.92	607.49	626.04	605.58	674.56	433.34	562.07	595.32	616.98
Салама, шункова	кг	352.04	385.49	334.37	353.14	388.85	266.24	310.77	332.64	350.89
Кренвиршли	кг	225.85	236.05	237.42	238.25	209.77	198.11	213.22	251.73	233.50
Оцет, алкохолен	литар	54.90	69.41	64.17	64.70	55.99	46.22	38.73	51.24	39.90
Масло за јадење	литар	100.41	105.11	102	101.53	100.17	92.68	100.25	100.2	100.26
Сол за готвење	кг	36.26	36.44	37.22	39.31	36.96	30.66	31.29	36.75	37.79
Шеќер, кристал	кг	44.92	42.16	44.62	42.41	41.98	67.20	46.72	40.64	46.60
Млечна чоколада, пакување од 100 гр	кг	1012.79	1020.86	916.80	1149.79	1049.00	750.51	818.52	1159.48	960.44
Пржено кафе во зрно, пакувано од 100 гр	кг	867.48	932.16	932.16	967.37	782.39	749.70	870.10	884.40	977.40
Природно вино од 11 малигани	литар	187.65	203.76	196.45	216.29	180.86	122.40	178.30	211.99	174.28
Светло пиво во шише од 1/2 л.	литар	105.16	108.50	106.92	108.47	106.78	94.40	93.80	109.46	101.85
Минерална вода	1.5 л	27.26	26.64	26.62	30.35	28.18	22.98	22.75	28.81	26.88
ЕУРОСУПЕР БС-95	литар	81.32	81.32	81.32	81.32	81.32	81.32	81.32	81.32	81.32
ЕУРОДИЗЕЛ БС (Д-Е V)	литар	92.90	92.90	92.90	92.90	92.90	92.90	92.90	92.90	92.90
Ел. енергија, дневна тарифа	квч	8.89	8.89	8.89	8.89	8.89	8.89	8.89	8.89	8.89

ИНДЕКСИ НА ТРОШОЦИТЕ НА ЖИВОТОТ

Ø 2025=100

	Вкупно	По намена на потрошувачката														Од тоа	
		Храна и безалкохолни пијалаци	Алкохолни пијалаци, тутун и наркотици	Облека и обувки	Домување, вода, електрична енергија, гас и др. горива	Покуќнина, опрема за домаќинствата и редовно одржување на домаќинствата	Здравствена заштита	Транспорт	Информации и комуникации	Рекреација, спорт и култура	Услуги за образование	Ресторани и услуги за сместување	Осигурување и финансиски услуги	Лична нега, социјална заштита и разноводни стоки и услуги	Стоки	Услуги	
Годишно																	
2020	75.1	68.6	75.9	93.6	75.7	78.0	87.1	80.1	99.0	83.6	96.5	67.6	76.8	73.3	73.3	74.6	
2021	76.0	70.2	79.9	92.4	77.3	78.3	87.8	75.3	98.9	84.3	96.8	69.1	78.8	73.4	73.4	74.6	
2022	78.4	72.4	83.0	92.6	79.4	79.1	90.3	82.7	98.3	86.6	96.8	73.2	79.9	75.6	75.6	77.3	
2023	89.6	87.6	89.2	94.3	90.0	85.9	93.9	98.9	98.7	90.8	97.0	84.6	87.0	87.4	87.4	83.8	
2024	98.0	97.8	96.3	98.5	99.3	97.6	98.2	99.4	99.8	96.8	99.8	95.3	97.1	95.7	95.7	90.9	
2025	100.0	100.0	100.0	100.0	100.0	100.0	100.0	100.0	100.0	100.0	100.0	100.0	100.0	100.0	100.0	100.0	
Ниво ¹⁾	104.2	106.1	107.3	101.9	102.8	105.3	102.2	98.8	101.8	105.3	103.1	104.2	101.7	102.6	104.7	101.9	
Ø Јан.-април 2025	98.0	96.9	98.3	98.8	99.4	98.2	99.1	98.0	98.8	97.0	100.1	98.6	99.4	98.8	98.0	97.8	
Ø Јан.-април 2026	102.0	102.8	105.5	100.7	102.3	103.5	101.3	96.8	100.6	102.2	103.2	102.7	101.0	101.3	102.6	99.7	
2025																	
Април	97.9	95.9	98.2	100.0	99.8	98.5	99.5	100.0	99.1	98.3	100.1	98.9	99.4	98.0	97.6	99.4	
Мај	99.4	99.9	98.9	100.5	99.9	98.8	99.7	96.4	99.0	98.9	100.1	98.6	99.4	99.7	99.7	98.2	
Јуни	100.2	100.9	98.9	100.6	99.9	99.5	99.9	99.1	99.2	100.7	100.1	99.1	99.4	100.6	100.4	99.5	
Јули	101.3	101.2	98.9	100.7	100.0	100.2	100.3	108.8	99.7	102.7	100.1	100.2	99.4	100.4	100.7	104.1	
Август	101.4	101.9	98.9	100.1	100.0	100.9	100.1	105.5	99.8	102.8	100.0	102.3	100.7	101.0	101.0	103.5	
Септември	101.3	101.7	101.7	99.9	100.3	101.7	100.5	102.0	101.3	101.3	100.0	101.0	100.7	100.8	101.2	101.6	
Октомври	101.1	102.0	102.9	101.0	100.6	101.5	100.6	95.8	101.8	100.5	99.8	101.1	100.7	100.7	101.5	99.0	
Ноември	101.6	102.7	103.1	101.1	100.6	102.0	100.9	97.4	101.9	102.0	99.8	101.5	101.0	100.7	101.9	100.0	
Декември	102.0	102.3	103.2	100.8	100.9	102.5	101.6	103.0	102.0	102.9	99.8	101.9	101.0	100.9	101.8	102.9	
2026																	
Јануари	101.2	102.3	103.3	99.6	101.9	103.6	101.6	93.4	100.5	101.3	100.0	102.6	101.0	100.3	101.7	99.1	
Февруари	101.4	102.5	103.6	100.7	102.1	103.1	101.0	92.6	100.3	101.7	103.9	102.6	101.0	101.2	102.0	98.7	
Март	102.1	102.9	106.9	101.0	102.4	103.7	101.1	95.8	100.5	102.1	104.4	102.7	101.0	101.6	102.9	98.7	
Април	103.4	103.6	108.2	101.6	102.7	103.4	101.4	105.4	101.0	103.5	104.7	103.1	101.0	102.2	103.7	102.2	

¹⁾ Нивото претставува јануари - април 2026 година во однос на истиот период 2025 година

ВЕРИЖНИ ИНДЕКСИ

Индекси на цените на мало, 2022-2026

претходен месец = 100												
	I	II	III	IV	V	VI	VII	VIII	IX	X	XI	XII
2022	101.2	101.2	101.5	102.0	101.5	102.4	102.5	100.6	99.9	100.6	100.2	100.7
2023	99.6	100.4	99.9	101.4	99.1	100.7	101.6	101.3	99.0	99.4	100.2	101.0
2024	98.8	100.3	101.0	101.1	101.3	99.1	101.5	100.5	99.3	99.9	100.3	101.2
2025	99.6	99.4	99.1	101.6	100.2	101.1	103.1	99.3	99.3	98.7	100.6	101.9
2026	97.3	99.7	100.9	103.2								

Индекси на трошоците на животот, 2022-2026

претходен месец = 100												
	I	II	III	IV	V	VI	VII	VIII	IX	X	XI	XII
2022	101.5	101.0	101.6	102.2	102.0	102.8	101.9	101.3	101.6	101.4	100.5	99.8
2023	100.1	100.6	99.9	100.7	100.4	101.0	101.0	101.2	99.9	98.5	100.1	100.2
2024	99.7	100.4	100.9	100.7	100.9	99.7	100.7	100.5	100.3	99.3	101.0	100.3
2025	100.2	100.5	98.7	100.6	101.5	100.8	101.1	100.2	99.8	99.8	100.5	100.4
2026	99.3	100.2	100.7	101.3								

Индекси на продажните цени на производителите на индустриски производи на домашниот пазар, 2022-2026

претходен месец = 100												
	I	II	III	IV	V	VI	VII	VIII	IX	X	XI	XII
2022	101.1	101.1	106.0	100.1	100.4	102.0	103.0	101.3	100.6	100.5	100.3	99.2
2023	99.2	99.1	99.0	100.7	99.8	99.6	99.2	99.7	99.9	98.9	101.4	100.2
2024	100.2	99.5	100.1	100.7	100.7	101.2	100.1	100.3	100.5	100.4	100.7	99.9
2025	101.0	100.7	100.0	100.7	100.7	100.2	100.0	100.0	101.2	99.8	100.3	100.2
2026	100.5	100.8	100.2	100.4								

Верижни индекси

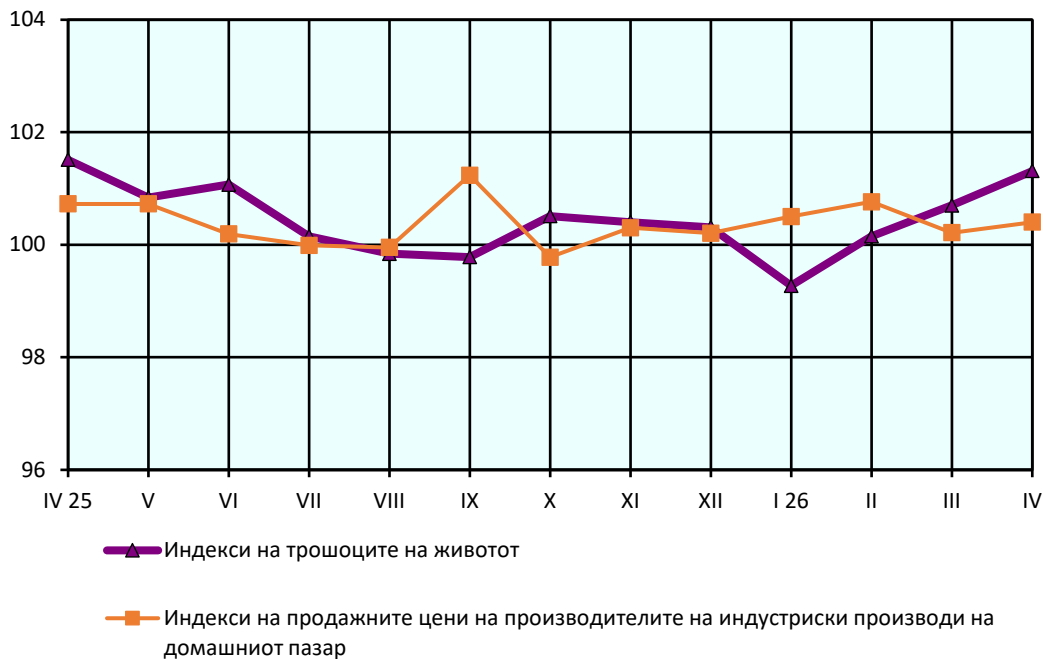

ВРАБОТЕНИ И НЕВРАБОТЕНИ ПО ВОЗРАСНИ ГРУПИ

	I тримесечје 2025						II тримесечје 2025					
	вкупно		мажи		жени		вкупно		мажи		жени	
	вработени	невработени	вработени	невработени	вработени	невработени	вработени	невработени	вработени	невработени	вработени	невработени
Вкупно	702 410	92 597	404 769	55 403	297 641	37 194	701 369	91 377	401 430	59 812	299 939	31 565
15-24	43 309	16 507	29 263	11 426	14 047	5 082	47 234	16 955	28 626	12 385	18 607	(4 570)
25-49	437 633	59 277	242 227	33 521	195 406	25 756	435 525	53 235	241 511	33 749	194 014	19 486
50-64	210 708	16 691	125 247	10 336	85 461	6 355	207 196	21 186	123 360	13 677	83 836	7 509
65 години и повеќе	10 760	:	8 032	:	(2 727)	-	11 415	-	7 933	-	(3 482)	-
15-64	691 650	92 476	396 736	55 282	294 914	37 194	689 954	91 377	393 497	59 812	296 457	31 565

	III тримесечје 2025						IV тримесечје 2025					
	вкупно		мажи		жени		вкупно		мажи		жени	
	вработени	невработени	вработени	невработени	вработени	невработени	вработени	невработени	вработени	невработени	вработени	невработени
Вкупно	705 165	91 765	407 361	57 249	297 805	34 516	709 523	91 388	410 007	52 948	299 516	38 440
15-24	47 639	22 797	27 243	13 513	20 396	9 284	44 926	20 069	27 743	12 404	17 184	7 665
25-49	439 078	50 413	248 702	30 066	190 377	20 348	443 357	52 094	249 230	27 271	194 127	24 823
50-64	206 326	18 555	122 879	13 671	83 447	(4 884)	210 309	19 225	126 219	13 273	84 090	5 952
65 години и повеќе	12 122	-	8 537	-	(3 585)	-	10 931	-	6 815	-	(4 115)	-
15-64	693 043	91 765	398 823	57 249	294 220	34 516	698 592	91 388	403 191	52 948	295 401	38 440

- нема појава

: мала појавност за да биде објавен податокот

() помалку прецизна процена - се користи со претпазливост

НЕВРАБОТЕНИ, 2019-2025

	Невработени			Стапка на невработеност ¹⁾			Невработени лица 15-24 години
	вкупно	мажи	жени	вкупно	мажи	жени	
2019	166 363	94 198	72 165	17.3	16.5	18.4	28 881
2020	155 949	94 614	61 335	16.4	16.7	15.9	27 042
2021 ²⁾	126 398	80 704	45 695	15.4	16.6	13.6	22 344
2022 ²⁾	116 045	75 167	40 877	14.4	15.7	12.5	19 356
2023	103 351	65 972	37 379	13.1	14.3	11.3	16 484
2024	98 273	61 272	37 001	12.4	13.3	11.1	18 096
2025	91 782	56 353	35 429	11.5	12.2	10.6	19 082

¹⁾ Стапка на невработеност - учество на невработените во работната сила

²⁾ Податоците од 2021 се ревидирани со пописот на население од 2021.

Извор: Анкета за работната сила

ПРОСЕЧНА ИСПЛАТЕНА НЕТО-ПЛАТА, ПО ВРАБОТЕН

денари

	Годишен просек 2025 година	III 2025	III 2026	I-III 2026	Индекси			
					III 2026	III 2026	I-III 2026	III 2026
					II 2026	III 2025	I-III 2025	Ø 2025
Вкупно	45 198	44 763	48 433	47 069	104.9	108.2	107.9	107.2
A ЗЕМЈОДЕЛСТВО, ШУМАРСТВО И РИБАРСТВО	35 235	34 747	37 356	37 271	103.4	107.5	108.2	106.0
01 Растително и животинско производство, лов и услужни дејности поврзани со нив	36 872	36 300	39 147	39 234	103.3	107.8	108.3	106.2
02 Шумарство и искористување на шуми	30 151	30 012	32 045	30 979	105.9	106.8	106.6	106.3
03 Рибарство и аквакултура	28 508	28 243	30 347	29 803	103.8	107.5	107.8	106.5
Б РУДАРСТВО И ВАДЕЊЕ НА КАМЕН	56 459	58 183	60 887	59 039	106.2	104.6	106.6	107.8
05 Вадење на јаглен и лигнит	31 787	31 252	30 221	31 856	92.8	96.7	100.4	95.1
07 Вадење на руди на метал	58 888	61 995	62 919	60 717	108.2	101.5	104.0	106.8
08 Вадење на други руди и камен	54 304	53 188	59 838	58 841	101.4	112.5	113.2	110.2
09 Помошни услужни дејности во рударството	40 746	41 881	45 708	41 936	116.1	109.1	104.2	112.2
В ПРЕРАБОТУВАЧКА ИНДУСТРИЈА	39 960	40 381	43 268	41 577	106.6	107.2	108.2	108.3
10 Производство на прехранбени производи	36 213	35 939	38 689	37 761	104.6	107.7	108.1	106.8
11 Производство на пијалаци	52 308	61 666	66 120	56 795	125.5	107.2	108.0	126.4
12 Производство на тутунски производи	44 304	42 783	47 444	43 725	115.7	110.9	111.6	107.1
13 Производство на текстил	42 687	40 074	44 028	41 780	107.5	109.9	106.7	103.1
14 Производство на облека	29 573	29 134	31 659	30 476	105.4	108.7	107.7	107.1
15 Производство на кожа и слични производи од кожа	28 804	28 616	30 183	29 518	105.1	105.5	107.0	104.8
16 Преработка на дрво и производи од дрво и плута, освен мебел, производство на предмети од слама и плетарски материјал	32 020	30 880	35 565	33 892	110.0	115.2	112.8	111.1
17 Производство на хартија и производи од хартија	37 682	37 116	40 382	39 957	100.9	108.8	107.3	107.2
18 Печатење и репродукција на снимени медиуми (записи)	42 388	40 696	43 984	43 183	102.8	108.1	106.8	103.8
19 Производство на кокс и рафинирани нафтени производи	30 260	27 528	31 951	30 897	106.9	116.1	103.7	105.6
20 Производство на хемикалии и хемиски производи	51 724	49 779	52 709	53 236	100.9	105.9	106.8	101.9
21 Производство на основни фармацевтски производи и фармацевтски препарати	64 206	63 402	67 041	66 364	102.0	105.7	106.9	104.4
22 Производство на производи од гума и производи од пластични маси	40 696	40 951	43 603	42 523	100.8	106.5	107.5	107.1
23 Производство на други неметални минерални производи	46 365	47 439	49 626	47 805	105.9	104.6	105.0	107.0
24 Производство на метали	46 714	46 149	54 816	49 980	116.6	118.8	116.6	117.3
25 Производство на фабрикувани метални производи, освен машини и опрема	37 428	36 205	39 054	38 020	105.1	107.9	107.3	104.3
26 Производство на компјутерски, електронски и оптички производи	38 693	39 316	42 879	41 140	103.7	109.1	107.5	110.8
27 Производство на електрична опрема	44 226	43 793	46 697	45 259	107.3	106.6	107.9	105.6
28 Производство на машини и уреди, неспомнати на друго место	53 652	48 303	51 568	53 386	87.6	106.8	113.7	96.1
29 Производство на моторни возила, приколки и полуприколки	41 384	44 583	44 962	43 308	108.1	100.8	105.3	108.6
30 Производство на останата опрема за транспорт	52 783	49 790	55 774	54 342	101.9	112.0	111.0	105.7
31 Производство на мебел	32 015	31 256	33 603	32 943	104.0	107.5	107.1	105.0
32 Останата производствена индустрија	42 736	42 271	45 653	45 144	100.7	108.0	108.6	106.8
33 Поправка и инсталирање на машини и опрема	46 097	46 060	47 645	47 784	100.4	103.4	104.6	103.4
Г СНАБДУВАЊЕ СО ЕЛЕКТРИЧНА ЕНЕРГИЈА, ГАС, ПАРЕА И КЛИМАТИЗАЦИЈА	56 146	56 433	57 520	58 288	99.6	101.9	103.3	102.4
35 Снабдување со електрична енергија, гас, пареа и климатизација	56 146	56 433	57 520	58 288	99.6	101.9	103.3	102.4

ПРОСЕЧНА ИСПЛАТЕНА НЕТО-ПЛАТА, ПО ВРАБОТЕН

денари

	Годишен просек 2025 година	III 2025	III 2026	I-III 2026	Индекси			
					III 2026	III 2026	I-III 2026	III 2026
					II 2026	III 2025	I-III 2025	Ø 2025
Д СНАБДУВАЊЕ СО ВОДА; ОТСТРАНУВАЊЕ НА ОТПАДНИ ВОДИ, УПРАВУВАЊЕ СО ОТПАД И ДЕЈНОСТИ ЗА САНАЦИЈА НА ОКОЛИНАТА	36 085	35 487	39 413	37 987	107.1	111.1	110.0	109.2
36 Собирање, обработка и снабдување со вода	36 049	35 892	39 846	37 987	108.5	111.0	108.8	110.5
37 Отстранување на отпадни води	36 498	36 552	38 692	38 069	104.2	105.9	107.3	106.0
38 Дејности за собирање, обработка и отстранување на отпад; обновување на материјали	35 908	34 533	38 854	37 872	105.8	112.5	112.6	108.2
39 Дејности за санација и останати услуги на управување со отпад	43 635	41 583	42 567	42 112	101.4	102.4	103.8	97.6
Ѓ ГРАДЕЖНИШТВО	39 729	38 786	41 611	40 725	103.5	107.3	105.9	104.7
41 Изградба на згради	41 420	40 913	43 676	42 368	103.9	106.8	104.9	105.4
42 Нискоградба	41 235	39 150	42 818	41 973	104.5	109.4	108.1	103.8
43 Специјализирани градежни дејности	37 016	36 441	38 830	38 269	102.5	106.6	105.2	104.9
Е ТРГОВИЈА НА ГОЛЕМО И ТРГОВИЈА НА МАЛО; ПОПРАВКА НА МОТОРНИ ВОЗИЛА И МОТОЦИКЛИ	41 891	40 998	44 335	43 867	102.5	108.1	109.0	105.8
45 Трговија на големо и на мало со моторни возила и мотоцикли и поправка на моторни возила и мотоцикли	42 849	43 122	45 583	43 753	106.0	105.7	106.7	106.4
46 Трговија на големо, освен трговија со моторни возила и мотоцикли	48 499	47 787	51 131	50 528	102.7	107.0	108.1	105.4
47 Трговија на мало, освен трговија со моторни возила и мотоцикли	37 800	36 666	40 109	39 862	101.9	109.4	110.2	106.1
Ж ТРАНСПОРТ И СКЛАДИРАЊЕ	42 005	40 163	46 437	43 928	110.9	115.6	108.0	110.6
49 Копнен транспорт и цевоводен транспорт	34 167	33 519	36 736	35 520	105.8	109.6	108.5	107.5
51 Воздухопловен транспорт	73 644	61 515	68 953	68 582	110.3	112.1	108.6	93.6
52 Складирање и помошни дејности во превозот	66 057	60 792	75 976	70 384	120.4	125.0	107.7	115.0
53 Поштенски и курирски дејности	32 863	32 685	34 369	34 067	101.6	105.2	107.3	104.6
З ОБЈЕКТИ ЗА СМЕСТУВАЊЕ И СЕРВИСНИ ДЕЈНОСТИ СО ХРАНА	32 466	32 245	34 865	33 886	105.7	108.1	108.5	107.4
55 Објекти за сместување	35 567	35 580	38 513	37 008	108.4	108.2	109.1	108.3
56 Дејности за подготовка на оброци и служење на храна	30 924	30 569	33 093	32 379	104.2	108.3	108.4	107.0
С ИНФОРМАЦИИ И КОМУНИКАЦИИ	83 667	83 615	93 290	88 506	108.5	111.6	107.4	111.5
58 Издавачка дејност	37 947	38 093	40 312	39 535	103.1	105.8	106.0	106.2
59 Филмска дејност, продукција на видео и телевизиска програма и дејности на снимање на звучни записи и музичко издаваштво	43 109	41 761	51 737	50 264	101.3	123.9	121.1	120.0
60 Емитирање на програма	45 615	44 281	47 021	46 909	102.0	106.2	107.1	103.1
61 Телекомуникации	65 690	67 776	74 860	67 972	119.2	110.5	106.6	114.0
62 Компјутерско програмирање, консултантски и сродни дејности	103 582	103 854	115 577	110 019	107.6	111.3	107.2	111.6
63 Информативни услужни дејности	49 141	47 610	52 976	51 653	102.0	111.3	108.6	107.8
И ФИНАНСИСКИ ДЕЈНОСТИ И ДЕЈНОСТИ НА ОСИГУРУВАЊЕ	62 149	59 916	64 716	63 680	102.2	108.0	108.5	104.1
64 Финансиско-услужни дејности, освен осигурување и пензиски фондови	64 262	60 853	66 273	65 718	100.7	108.9	108.6	103.1
65 Осигурување, реосигурување и пензиски фондови, освен задолжително социјално осигурување	56 510	59 108	61 240	58 255	108.1	103.6	106.4	108.4
66 Помошни дејности кај финансиските услуги и дејностите во осигурувањето	55 137	52 722	57 836	56 829	105.0	109.7	112.2	104.9

ПРОСЕЧНА ИСПЛАТЕНА НЕТО-ПЛАТА, ПО ВРАБОТЕН

денари

	Годишен просек 2025 година	III 2025	III 2026	I-III 2026	Индекси			
					III 2026	III 2026	I-III 2026	III 2026
					II 2026	III 2025	I-III 2025	Ø 2025
Ј ДЕЈНОСТИ ВО ВРСКА СО НЕДВИЖЕН ИМОТ	42 053	41 188	46 227	43 872	109.1	112.2	106.8	109.9
68 Дејности во врска со недвижен имот	42 053	41 188	46 227	43 872	109.1	112.2	106.8	109.9
К СТРУЧНИ, НАУЧНИ И ТЕХНИЧКИ ДЕЈНОСТИ	51 886	52 260	55 490	54 079	104.3	106.2	106.6	106.9
69 Правни и сметководствени дејности	52 265	51 337	52 696	52 447	100.1	102.6	103.6	100.8
70 Управувачки дејности; советување во врска со управувањето	56 438	53 821	61 337	62 085	98.5	114.0	115.1	108.7
71 Архитектонски дејности и инженерство; техничко испитување и анализа	44 595	43 129	46 508	45 519	102.6	107.8	106.0	104.3
72 Научно истражување и развој	76 887	77 171	84 003	81 687	103.0	108.9	110.0	109.3
73 Маркетинг (реклама и пропаганда) и истражување на пазарот	56 700	59 002	60 615	59 628	103.1	102.7	106.6	106.9
74 Останати стручни, научни и технички дејности	61 537	75 869	83 149	71 871	133.9	109.6	107.9	135.1
75 Ветеринарни дејности	30 811	30 434	33 866	33 201	103.4	111.3	111.3	109.9
Л АДМИНИСТРАТИВНИ И ПОМОШНИ УСЛУЖНИ ДЕЈНОСТИ	36 152	35 309	38 924	38 506	102.0	110.2	111.7	107.7
77 Дејности на изнајмување и давање под закуп (лизинг)	46 250	46 129	45 925	45 493	100.7	99.6	97.2	99.3
78 Дејности на вработување	34 083	33 177	37 367	36 461	105.2	112.6	113.0	109.6
79 Туристички агенции, организатори на патувања (туроператори) и останати резервациски услуги како и дејностите поврзани со нив	37 022	36 199	38 867	38 657	101.0	107.4	109.4	105.0
80 Заштитни и истражни дејности	25 188	24 117	27 329	26 951	103.1	113.3	112.7	108.5
81 Услуги поврзани со одржување на згради и дејности на уредување и одржување на животната средина и природата	29 640	28 598	32 782	31 485	106.0	114.6	112.3	110.6
82 Канцелариско-административни и помошни дејности и деловно-помошни дејности	48 228	49 846	49 708	50 379	98.3	99.7	106.5	103.1
Љ ЈАВНА УПРАВА И ОДБРАНА; ЗАДОЛЖИТЕЛНО СОЦИЈАЛНО ОСИГУРУВАЊЕ	48 504	47 738	50 746	49 414	102.5	106.3	106.1	104.6
84 Јавна управа и одбрана; задолжително социјално осигурување	48 504	47 738	50 746	49 414	102.5	106.3	106.1	104.6
М ОБРАЗОВАНИЕ	45 309	45 657	48 950	46 970	106.5	107.2	107.1	108.0
85 Образование	45 309	45 657	48 950	46 970	106.5	107.2	107.1	108.0
Н ДЕЈНОСТИ НА ЗДРАВСТВЕНА И СОЦИЈАЛНА ЗАШТИТА	49 287	48 090	52 541	51 315	105.3	109.3	108.7	106.6
86 Дејности за здравствена заштита	54 065	52 713	57 387	56 064	105.6	108.9	108.1	106.1
87 Дејности на социјалната заштита со сместување	35 505	33 427	39 596	38 981	104.5	118.5	118.8	111.5
88 Дејности на социјалната заштита без сместување	34 609	34 093	37 496	36 313	105.1	110.0	110.1	108.3
Њ УМЕТНОСТ, ЗАБАВА И РЕКРЕАЦИЈА	44 108	44 337	46 860	46 026	105.2	105.7	106.4	106.2
90 Креативни, уметнички и забавни дејности	55 100	56 025	58 761	56 449	106.4	104.9	105.0	106.6
91 Библиотеки, архиви, музеи и останати културни дејности	49 143	49 167	53 017	50 852	106.8	107.8	106.0	107.9
92 Дејности на коцкање и обложување	41 629	42 632	43 941	43 732	104.3	103.1	105.7	105.6
93 Спортски, забавни и рекреативни дејности	35 553	33 353	36 598	35 799	104.8	109.7	108.1	102.9
О ДРУГИ УСЛУЖНИ ДЕЈНОСТИ	48 612	47 242	51 378	51 216	103.1	108.8	107.5	105.7
94 Дејности на организации врз база на зачленување	52 311	51 619	54 552	54 129	100.6	105.7	104.7	104.3
95 Поправка на компјутери и предмети за лична употреба и за домаќинства	38 967	38 047	44 877	42 007	108.5	118.0	112.1	115.2
96 Други лични услужни дејности	45 709	43 438	48 210	49 183	106.1	111.0	110.6	105.5

ПРИРОДНО ДВИЖЕЊЕ НА НАСЕЛЕНИЕТО

	Број на родени		Број на умрени		Природен прираст на населението	Број на бракови	
	живородени	мртвородени	вкупно	од тоа доенчиња		склучени	разведени
2020	19 031	136	25 755	108	- 6 724	10 278	1 569
2021	18 648	142	28 516	85	- 9 868	13 337	1 964
2022	18 073	110	22 459	58	- 4 386	12 882	1 613
2023	16 737	122	20 187	30	- 3 450	12 672	1 765
2024	16 061	92	20 201	47	- 4 140	11 066	2 024
2025¹⁾							
Март	1 061	8	1 720	6	- 659	304	164
Април	1 209	9	1 705	4	- 496	762	162
Мај	1 328	8	1 512	6	- 184	990	197
Јуни	1 204	9	1 659	3	- 455	1 040	186
Јули	1 487	1	1 566	9	- 79	884	50
Август	1 318	11	1 581	6	- 263	1 423	198
Септември	1 626	5	1 702	5	- 76	1 207	222
Октомври	1 429	4	1 638	2	- 209	981	228
Ноември	1 149	12	1 527	4	- 378	666	136
Декември	1 264	5	1 633	6	- 369	663	105
2026¹⁾							
Јануари	1 292	11	1 882	1	- 590	703	167
Февруари	1 128	3	1 669	4	- 541	566	159
Март	960	4	1 791	4	- 831	528	168

¹⁾ Претходни податоци

ПРИРОДНО ДВИЖЕЊЕ НА НАСЕЛЕНИЕТО (релативни броеви)

	Живородени на 1000 жители	Мртвородени на 1000 живородени	Умрени на 1000 жители	Умрени доенчиња		Витален индекс	Природен прираст на 1000 жители	Склучени бракови на 1000 жители	Разведени бракови на 1000 склучени
				на 1000 умрени	на 1000 живородени				
2020	9.2	7.1	12.4	4.2	5.7	73.9	-3.2	5.0	152.7
2021	10.2	7.6	15.5	3.0	4.6	65.4	-5.4	7.3	147.3
2022	9.9	6.1	12.3	2.6	3.2	80.5	-2.4	7.0	125.2
2023	9.2	7.3	11.0	1.5	1.7	82.9	-1.9	6.9	139.3
2024	8.8	5.7	11.1	2.3	2.9	79.5	-2.3	6.1	182.9
2025¹⁾									
Март	7.0	7.5	11.3	3.5	5.7	61.7	-4.3	2.0	539.5
Април	8.0	7.4	11.2	2.3	3.3	70.9	-3.3	5.0	212.6
Мај	7.9	7.5	10.9	1.8	2.5	72.6	-3.0	6.8	178.8
Јуни	8.7	6.0	9.9	4.0	4.5	87.8	-1.2	6.5	199.0
Јули	9.8	0.7	10.3	5.7	6.1	95.0	-0.5	5.8	56.6
Август	8.7	8.3	10.4	3.8	4.6	83.4	-1.7	9.4	139.1
Септември	10.7	3.1	11.2	2.9	3.1	95.5	-0.5	7.9	183.9
Октомври	9.4	2.8	10.8	1.2	1.4	87.2	-1.4	6.5	232.4
Ноември	7.6	10.4	10.0	2.6	3.5	75.2	-2.5	4.4	204.2
Декември	8.3	4.0	10.7	3.7	4.7	77.4	-2.4	4.4	158.4
2026¹⁾									
Јануари	8.5	8.5	12.4	0.5	0.8	68.7	-3.9	4.6	237.6
Февруари	7.4	2.7	11.0	2.4	3.5	67.6	-3.6	3.7	280.9
Март	6.3	4.2	11.8	2.2	4.2	53.6	-5.5	3.5	318.2

¹⁾ Претходни податоци

АКО ИМАТЕ ПОТРЕБА ОД ДОПОЛНИТЕЛНИ СТАТИСТИЧКИ ИНФОРМАЦИИ

Државниот завод за статистика располага со изобилство податоци за социјалните и економските движења во Република Северна Македонија.

Пристапот до информациите можете да го остварите на неколку начини.

ПУБЛИКАЦИИ НА ЗАВОДОТ

Изданијата на Заводот со месечна, тримесечна и годишна периодика може да ги набавите во Државниот завод за статистика или со претплата.

Каталогот на сите изданија можете да го најдете на веб-страницата на Државниот завод за статистика и, во печатена форма, во Државниот завод за статистика.

ИНФОРМАЦИИ ПО ТЕЛЕФОН

Куси и брзи информации за конјунктурните показатели можете да добиете бесплатно, по телефон.

КОНСУЛТАНСКИ УСЛУГИ

Информациите подготвени според специфичните барања на корисниците ги подготвуваат стручните лица од Државниот завод за статистика и можете да ги добиете брзо, ефикасно и под најповолни услови.

ЕЛЕКТРОНСКА ДИСЕМИНАЦИЈА

Голем фонд на податоци се расположливи на веб-страницата на Државниот завод за статистика.

КОНТАКТ АДРЕСА

Државен завод за статистика

„Даме Груев“, 4

Скопје

www.stat.mk

Информации и барања за податоци:

Тел.: 02 3295641

Факс: 02 3111336

Е-пошта: info@stat.gov.mk